京城日報
十月二十五日(木) 夕刊
編輯兼發行人 兒島吉治
印刷人 小川三之介
發行所 京城府太平通一丁目 合資會社 京城日報社

寄贈 9.10.29 帝國圖書館

ふぐ料理 旭町一 川長

我軍縮案に
果然―米は反對意向
『均等權の要求は不當』
日米初會談に於てデ代表主張

【ロンドン二十四日電通】日米初會商に於てデヴィス米代表は左の如き意向を表明し強き印象を與へたと確聞する

凡ゆる國家が安全保障に關する平等の權利を許さるべきは當然のことであつて、勿論アメリカも之れを承認するが、さればとて各國とも必らずしも均等なる權利を必要とするといふことにはならない、殊に一國にとつて安全保障と目さるべきものが、必ずしも他國にとつての安全保障とはならないことを十分考慮せねばならない、從つて若し一國の軍備が他の近接國にとつて脅威となるが如き場合は、その國の軍備の平等權を許すことは不可能である(寫眞はデ代表)

華倫兩條約で充分
米代表部本國へ請訓

【ロンドン二十四日發合】日本代表部との初會商において直接帝國政府の新軍縮方針の提案に接したアメリカ代表部は、會商の後直ちにクラリツヂス・ホテル內に代表部會議を開き、デヴィス代表スタンドレー提督等を中心に新方式案につき慎重協議を遂げた、帝國政府今回の提案は事實上、海軍豫備交渉の成否を左右する重大性を帶びてゐる、特にアメリカ代表部としては斷る大事をとり、直ちに新方式案の內容をワシントンに打電し本國政府の指揮を仰ぎ、アメリカ政府は帝國政府の新方式案を繞つての軍備均等要求を基調として、何とか交渉の餘地を聞かんとしてゐるが

しかし山本、松平兩代表の主張は帝國政府の提案を骨子に、各國の海軍力につき共通最大限保有としてこれを決定し、且つ各國が右限度により建造するかどうかは別問題とし、軍備均等を達成する權利を要求するにある事を承知し

右要求に對し早くも強硬に反對を示してゐるデヴィス代表の如き、初會合の席上反對意見を吐露して現行ワシントン、ロンドン兩海軍條約とも國防の安全感及び均等原則を基調とした各國の相對的安全保障であるが、右相對的必要を無視して各國政府が現實の海軍保有量を示してゐるにすぎないと云ふアメリカ政府の立場を闡明したと觀測する

一方イギリス政府も初會商以後前後二回に亘り海軍當局を中心に帝國的立場から帝國政府の軍縮案を檢討したが、假に受諾出來ないとの結論に達した模樣で明瞭に難色を示してゐる

しかもイギリス政府及びアメリカ代表部とも甚しく鋒先を納め先づ新軍縮方式につき日本政府の具體的細目の說明の出るのを待つといふ態度に出てをり、英米兩國の會商は二十五日の豫定とされてゐたのが事情斯くの如くであるので延期され來週に持ち越される事となつた

て衝突を避けるため、假令會商が長引く場合があつても二國間の會商を根氣よく續け、容易に三國間會商はとらぬ方針を取るだらうと豫測されるに至つた

第二次日米會談
廿九、三十日頃開催

【ロンドン廿四日電通】日米第二次會談は二十六日の日英第二次會談より後、來週始め即ち二十九、三十日の兩日中に開くことに申合せが出來た

調停者として英首相の立場重視
日本代表部の見解

【ロンドン廿四日電通】日本軍縮案の前提的根本原則が英米代表部へ提示濟みとなつてからの日英米三國間の形勢につき、日米兩代表部の意見を聞くに豫備會商議長マクドナルド英首相の調停者としての立場が急に進捗、且重要性を帶びるに至つたとの見解は、日米共に一致するところである、從つて今後の會商は日本を中心として日英及び日米會商が續けられるであらうが、日本案の提示が假令その全部でなくとも會商の材料たるに足る程度まで進めば、會商の前途はマクドナルド議長を中心として日英、英米間に進行を開始することとなるべくマクドナルド議長は日米間のデリケートな關係を考慮し

總督咸南視察便り (上)洪原普通學校に於ける青年團の分列式(壇上が總督)、(下)新浦漁港の視察(先頭より二人目が總督)

政友會東海大會

【名古屋電話】政友會東海十一州大會は二十五日午後二時より名古屋市公會堂に於て鈴木總裁始め來賓、黨員約五千名參集、宣言決議を滿場一致可決し次いで鈴木總裁、堀切、安藤、濱田各代議士の熱辯を揮ひ盛會裡に午後五時散會した

臨時議會の召集
來月廿五日以降か

【東京電話】臨時議會の召集期日については、政府は出來るだけ速かに召集する方針で各種災害對策に要する追加豫算等ノ作成を急がしめてゐるが、全國に亘る各種災害は豫想外に深刻なるものあり、その內容は複雜化してゐるので追加豫算編成は可成りに手間取り、去る二十日までに關係各省より豫算を大藏省に提出する豫定であつたが、同日までに提出されたものはなく、非常に遲れてゐる、依つて二十六日の閣議では臨時議會召集の會期決定は困難となつた、從つて十一月二十日を召集期日となすことは困難で、早くて十一月二十五日以降となる見込である

一石二鳥策
擧國一致型の整備と貴族院の空氣緩和に
兒玉伯奏請の經緯

【東京電話】岡田首相は二十三日の閣議において專任拓相を急速に決定して拓務省の動搖を押へて行きたいと思ふが、その人選については自分に一任されたいと要求し各閣僚の承認を求め、これに對し民政黨側は川崎卓吉氏を強硬に推したゝめ、一時は同氏が有力視されたが、岡田首相は閣內及び各方面の狀況を考慮し、貴族院研究會より人材を拔き擧國一致型の形を備へ、同時に最近盛んになりつゝある貴族院の反政府空氣の緩和を圖るといふ一石二鳥の政策より兒玉伯を起用したものである

兒玉新拓相に
貴院は期待す

【東京電話】兒玉伯が專任拓相と決定したに對し、貴族院各派の意見を綜合するに左の如く主張して居る

兒玉伯は政黨的には全く中立的存在であり、此の意味から政府が若し對貴族院工作の下心から兒玉伯を起用したとすれば、それは全然無意味でありなんらの效果的影響も齎らさないであらう、誰も進んで拓相の椅子を希望する者がない今日、兒玉伯はよくその人格手腕を以て省內を統制し、拓務行政の實を擧げ得るであらうことを期待する

政民連繫は必ず出來る
五、六回會合すれば
山本条太郎氏の談

【東京電話】政友會の久原房之助、民政黨の俵孫一の兩氏は廿四日午前十一時相前後して山本条太郎氏を私邸に訪問、政民連繫問題に關し各方面の情報を持寄り協議の結果、政民連繫はこの非常時局に當り政黨の信用恢復に先力を回復することには兩黨とも一致してゐる意見であるから、正式提携の上それぞれ黨員の諒解を得るといふことに意見一致を見た、右會見後山本条太郎氏は語る

大多數のものは連繫には反對しないだらうが、國際問題となると政友會にも民政黨にも種々意見があるから、よく意見を聞いて黨員の諒解を得る必要がある、正式に纏めるまでには少くとも五、六回の會合が必要だらう、而し現在の狀態で進めて行けば必ず出來上るものと考へてゐる

兒玉專任拓務大臣の
親任式本日擧行さる
午前十時過ぎ首相侍立の下に

【東京電話】岡田首相は二十五日午前八時三十五分貴族院議員伯爵兒玉秀雄氏を首相官邸に招き、正式に拓務大臣就任方の交渉をしたるに、同伯は受諾の旨即答を與へ、種々懇談同九時辭去した、よつて岡田首相は午前九時三十分參內 天皇陛下に拜謁仰付られ拓務大臣として兒玉伯を內奏御裁可を仰ぎ一旦御前を退下した、その結果 天皇陛下には同十時四十五分鳳凰間に出御、岡田首相侍立の下に親任式を行はせられ、兒玉伯に對し親任の勅語を賜ひ、首相より左の官記が授けられた、なほ同時に岡田首相の兼任拓相は免ぜられた

任拓務大臣 從二位勳一等伯爵 兒玉秀雄
免兼官 內閣總理大臣兼拓務大臣 岡田啓介

新時代的拓務行政を
白紙で勉強する
親任式後に兒玉拓相語る

【東京電話】兒玉新拓相は親任式を終へたのち左の如く語つた

過去において外地の行政に多少の經驗があつたとしても、これは一切空にして全く白紙で新時代に適合する拓務行政に對して一年生の氣持で今から勉強するつもりである、拓務省として差當つての問題は在滿機構改革の實施に伴ふ善後處置であるが、この問題は面倒な問題には違ひないが、どちらとも國家的觀念からの論爭であつただけに、政府の眞意が明瞭に納得されれば自ら國家的見地に立つて圓滿に解決出來るものと信じてをる、その外、外地統制等の問題もあるが何れも關係各省大臣とよく話合つて問題を處理して行きたいと考へてゐる

なほ同伯は親任式に先立ち齋藤前首相を訪問、拓相就任の挨拶を述べた

新拓相に省內好評

【東京電話】第四代目の專任拓相兒玉秀雄伯を迎へた拓務省は、大體左の如く好評を以て迎へてゐる

兒玉伯は外地統治には深き經驗を持つて居られるから、專任拓務大臣としては誠に適任であるので拓務省の人心も漸く安定し、拓務行政の機能發揮に一路邁進することが出來る

朝鮮に好都合
『經驗豐富、人格圓滿』
今井田總監語る

在鮮二ヶ年半の經驗を有する兒玉新拓相につき、右に就いて今井田政務總監は次の如く語る

兒玉新拓相は外地行政に經驗を有し、深い理解を持たれ殊に朝鮮には最近まで居られた人であるから非常に好都合である、私とは舊知の間柄で、上京の際などお目にかゝつたとも度々ある、人格は圓滿溫厚であるから、各方面との交渉も巧く行くことであらう、又滿洲國機構改革問題等に就いては關東廳長官も勤めてゐられたからこの問題も好く解つてゐられる譯で、この問題の後始末にも最適任者であらう、要するに伯の拓相就任は適所適材で全く嵌り役である

洛東江治水
工事は即行せしめ
明年雨季迄に完成
一川式決定に同治水委員會で發表

洛東江治水に關しては廿二日から三日間にわたり、本府に第二回治水委員會を開催し今井田總監を委員長として慎重審議をなし根本計畫の決定を見、二十五日正午これが發表をなしたが既報の如く、今回の大水害は、工事半ばのものであり、既定計畫の一川式が最適の計畫と確定した、その經費は百六十一萬五千圓(內七十七萬圓は一川式以外の案を採用しても必要な經費)でこの豫算とするかそれとも明年度追加豫算とするか本年追加豫算となすかは決定してゐないが、工事はどしどし進行させ明年度雨季までに完成の豫定である

大洪水の際の逆流問題について不安がられた一川式は、龜浦において洪水位の上昇する程度が一、二、三四米で、之による逆流に非常な便利がある、一方一川式は西洛東江は一大貯水池となり逆流に放流することが出來るほか、豫定の工事に伴ふ上部區域(南江合流點附近から三浪津上流に至る)の工事の豫算は世界的に有名なる算式即ち物部博士の計算法によつて計算するも三浪津を以て限界となる、また去る七月の洪水に龜浦水位の最高は六、七〇米に達したるも逆流は龜浦より遡ること約五里、院洞までに過ぎなかつた

そして一面これによる害利地域は一萬二千町步に達し內水は直接一萬五千町となるわけだ、下部一川式共同の豫算の少いのは今迄に工事が大いに進み本年度で完成するまでになつてゐるものでいはゞ殘餘工事だからである

私的會談への意見有力
空氣惡化防止に

【ロンドン廿四日電通】日本軍縮案を繞り日米の意見の尖銳なる對立は早くも豫備會商に最大の難色を與へたが、消息通筋より聞知する處によれば、アメリカ側では今後の行衡に於ては空氣の惡化を可及的防止する爲め、日米間の交渉を主として松平、デヴィスの私的會談に移さんとする意見が有力であると

英米初會談
來週中頃に延期

【ロンドン廿四日電通】英米初會商は二十五日午前十時半(日本時間午後七時半)より行はれる豫定であつたが、都合により來週中頃即ち三十一日前後に行ふ事となつた

―人―

◇堀切善次郎氏(貴族院議員)廿五日夜金剛山より歸城平壤へ
◇澤田ブラジル大使 滿洲視察の歸途廿六日午後十一時廿分入城
◇植村東彥中將(陸軍造兵本廠長)廿五日夜入城
◇土師忠北知事 廿七日夜入城の筈
◇張永福氏(京畿道金浦郡在勤、朝鮮總督府郡守)赴任挨拶の爲め二十五日來社
◇相野敏雄氏(福岡日々新聞記者)挨拶の爲め二十五日來社

天地玄黃

兒玉さん拓相になる。朝鮮はいよいよ登龍門と定まつた

◇

他國に脅威となる軍備平等は安全保障ではないとデ氏の一言。では不平等で他國を脅威する米國は初めから平和の破壞者といふことになる

◇

今になつて日英經濟聯盟提携。初めからそれで行けたのになあ

◇

飛行船でブラジルの奧地探檢――飛行船會社も商賣上手になつたもの――

親鸞聖人 (30)
吉川英治 作 山村耕花 畫
栴檀篇

かげらふ記 (六)

『大人げない奴めつ』

叱咤が、頭のうへで聞えた。

七郞は、起き上つて、自分を投つた相手を見た。

十九か、廿歲か、せいぜいそんな年頃の若黨である。腕を擦つて右の肩をすこし揚げ、左の手に、泣いてゐる稚がみの童子を抱きよせてゐた。

『何處の若侍か知らぬが、よい年をして、なんで、稚い和子樣のお作りなされた雪陀の像を足蹴にして崩いたのぢや。それへ、兩手をついて、謝まれつ』

から正面を切つて罵られると、庄司七郞も倍旧でこそあれ時めく平家の郎黨である。尻を垂れて退くわけにゆかなくなつた。

『おのれ、此方を揆つたな』

『揆つた!』

昂然と、若者は、云つて悸らなかつた。

『人もあらうに、わしの主人の和子樣に、無禮を働いた故、打ちのめしたのだ。それが、何うしたつ』

『おのれは、どこの若黨か』

『前の皇后大進、藤原有範に仕へる侍從介といふものぢや』

『なんであらうと、この身にとれば、天地無二の御主君。……さ、和子樣、もうお泣きあそばすな』

と、侍從介は、泣きじやくる十八公麿をなだめながら、手の泥や衣服の塵を拂つて、

『お母樣も、叔父樣も、乳母も、和子樣のおすがたが見えぬとて、どんなに、お探し申してゐるかしれませぬ。泣き顏をおふき遊ばして、介と一緒に、はやう、お館へもどりませう』

肩を撫いて、歩みかけると、七郞は、跳び寄つて、

『待てつ。まだ用は濟まぬ』

と、介の刀の鐔をつかんだ。介は、振り向いて、

『何か、文句があるか』

『おうつ、今の返報を』

いきなり、拳をかためて、介の顏骨もくだけろと撲りかゝつた。

しかし、豫期してゐた介は、亞者に、半身をすばやく沈めて、七郞の小手を抱きこむやうに手繰つたと思ふと、

『何をさらすつ――』

どさつと、草むらへ抛り捨てた。草むらには、狹い野川が這つてゐたとみえて、七郞が腰を打つた下から、泥水が刎ねあがつた。

『やつ。や。あの若黨めが。七郞を投げつけたぞよつ。七郞の仇ぢや趁ひかけて、ぶちのめせ』

鞭を打たせて走つてくる鞍の上から罵聲がわめいた。

介は、それを眺めて、

『和子樣、はやう、介の背なかにおすがりあそばせ。……相手が惡い。逃げませう』

平家の御家人と見て、彼は、無事な策をとつた。

と――もう小石の礫が、そこらへ、飛んできた。鞍をとび下りた郎黨が、石をひろつて、ぶつけてゐるのである。

そして、

『あやつ奴、源家の者ぢやないか』

『平家のお身內に、指一本でも觸つけたら、相國のおとがめがあること知らぬのか。逃がしては、ならぬまいぞつ。捕まへろ、牛の背にひつ縛つて、六波羅の探題へ、突き出してくれろ』

と、遠くから喚いた。

そして、介の逃げ走る方へ、牛飼や、侍たちと共に、先廻りして陣を布いた。介は、背中の十八公麿へ、手をのばした牛飼の男の腰ぼねを、

『慮外者つ』

と、蹴つて、又走つた。

編物と裁縫の
防寒物
百種の作方が大賣行

主婦之友十一月號について大急告!!

▲スバラしい大賣行です。どの書店も賣切れつゞきです。一刻も早くお求めを願ひます。
▲これこそ斷然重寶附錄です。コレ一冊あれば御家族揃つて冬中寒さ知らずに過すことができます。
▲一二時間で出來る新案物も澤山發表。お買ひそこなつたら御一家の御損、今直ぐお求めを願ひます。
大附錄とも五十錢。書店に品切のときは東京神田の主婦之友社へお申込みください(振替東京一八〇番)

◇赤ちゃんの防寒着
◇子供さんの防寒着
◇婦人用の防寒着
◇女學生用の防寒着
◇老人と男子の防寒着

流行新型 冬の子供服
二三歲から十歲前後の女兒服と男兒服の仕立方を五種發表。流行の新型洋服が雜方にも短時間で仕立てられるので大評判

先づ京城中心部の 都市美を調査す

不良物は斷然撤去せしむ

府技手を本町署に囑託

市街美を傷つける不愉快な建物等に就いて京城では遠からず發布される都市計畫令に從つて撤去命令に取締方を行使することになつてゐるが、京城府の中樞をなす本町署管內では京城府當局と連絡をとりこの調査のため種々具體案を練つてゐたが愈々京城府から府門技手を本町署に囑託することになり、廿五日附で內務課勤務、建築技手村越武文氏が任命された、同氏は戶谷署長、田邊警務、西崎保安兩主任及び各外勤係員等と第一回協議を近日中に開き愈々この調査實行に着手することになつた

京城教化團體らが 一齊活動を協議

敬老會、色服奬勵その他に

京城教化團體聯合會は既報の如く廿四日午後四時から朝鮮ホテルで開催、伊達會長（府尹）を始め各團體、京畿道地方、學務兩課長、府內各團體長その他幹部約三十名出席して、種々懇談の末、來る十一月七日から開催の國民精神作興週間中に各種教化團體に於いて八十歲以上の高齡者を招待、敬老會を開催し、更に講演會並に色服着用デー等を開催することを申し合せて散會した

桑港まで九十圓

日米無電約定成る

【東京電話】近く通話開始される日米間の國際無線電話については豫ねて遞信省とアメリカ電信電話會社との間に協商中の處、既に技術通話試驗もとの研究了したので愈々遞信省とアメリカ電信電話會社との間に無線電話交換取扱ひの正式約定を締結することになり、二十四日午後遞信省の山田電務局長と米國電信電話會社副社長ミラー氏との間に正式通話の正文二通の署名調印を終つた、而して右約定の中には來る十二月一日若くは協定した實施期日より向ふ五ケ年間を約定有効期間と定められて居り、通話料金サンフランシスコ內地間一通話約九十圓を基準として規定される筈で、東京ニューヨーク間は一通話百二十圓となる豫定

日滿の貨物 高速化

釜山奉天間 客車に貨車

愈々來月一日より實施される列車時刻改正により日滿間の貨物輸送スピード・アップを期する鐵道局では特に小口扱ひ及急送品に限り釜山奉天間の旅客第三乃至第六列車の四列車に貨車を連結し最も迅速に手荷物の輸送を圖ることとなつた、なほ時刻改正後の京釜、京義及び京元、咸鏡線の食堂車は從來と變りなく釜山新京間第一、二列車及び釜山奉天間第三、四、八列車、京城清津間第五〇三、五〇四列車及び京城雄基間第五〇七、五〇八列車に夫々連結運轉することとなつた

全半島の春窮期に 穀物の貸付け

自力更生陣に拍車をかけて 金組の大乘り出し

朝鮮の自力更生陣は內地のそれに比して素晴らしい躍進振りをみせてゐる、之に併行する金融組合の活躍により一段と効果をあげてゐるが、金組は本年より共同購入範圍を擴大して春窮退治に乘出すこととなつた、之は春窮期に穀類を主とする食糧を現品で貸付け收穫期に決濟せしむるもので本年春咸南、江原、忠南で之を試み好成績をあげてゐるので愈々全面的に之が普及擴大を圖らうとするものでその効果は非常に期待され、更に近く實現する金融組合令下の小産業法をもこの方面に向つて指導活躍せしめる事となるから尙しからぬ朝鮮名物の春窮の解消が期待される譯である

白米値下げ

十キロに五錢

府內公設市場では最近漸く新米の出廻りを見るに至つたので二十五日より白米十キロにつき五錢宛の値下げを行ひ左の新小賣値となつた

多摩錦特等米（十キロ）二圓十五錢
同一等米（十キロ）二圓五錢
一等米（十キロ）二圓

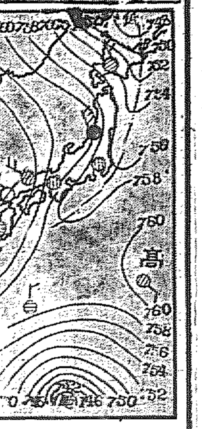

あすの天氣（26）

廿五日朝概況

昨夜日本海にあつた低氣壓はオホック海中部に去つたが其の中心からは不連續線が延びて東日本沿岸に沿ふて臺灣附近に達してゐるので內地は一般に曇り時雨西諸島も雨模樣で沖繩では北風が十七米に達してゐる。高氣壓は北に南下して揚子江上流に在るが未だ七七六耗を示し湖南地方が曇り氣味の外、北九州、朝鮮及大陸は引き續き好晴である氣溫は下降甚しく北部では零下一度乃至三度となり平年に比し中部以北では八九度、南部でも五六度といふ非常な低溫を示してゐる

あすの豫想

大陸高氣壓は徐々東方に移動するだらうから明日半島は湖南地方の曇り氣味の外引續き好晴で朝夕は可成冷えるが日中は段々暖くなるだらう

豫報　晴一時曇

廿四日　高低　一三・九（?）
廿五日　正午

仁川潮時（二十五日）

	午前	午後
滿潮	六、五五	七、〇〇
干潮	一、〇〇	一、一〇

辨當と喫茶　內金剛普德庵食堂

見て綺麗 食べて美味 龜屋の洋生（ケーキ）

井上病院長 强盜に殺さる

【天津二十四日聯合】天津浪速街井上病院長井上頭之丞氏は二十四日午前四時半頃同病院內で强盜の爲めに斬殺された、犯人不明である

奉天の初雪

十四日早い

奉天では秋季招魂祭の廿三日は北風吹荒み午後より途に雪となつたが昨年の初雪は十一月六日で本年は十四日早いわけであるが氣溫は割合に溫く午後三時頃一度を示してゐた

菊の秋!!

奬忠壇とパゴダ公園 德壽宮も廿六日開く

京城府では例年の如く廿六日から十一月三日まで奬忠壇、パゴダ兩公園で觀覽無料の菊花鑑賞會を開催、陳列菊花は奬忠壇公園五百鉢パゴダ公園三百鉢で右は兩公園の自作と府內初等學校生徒の作品でいづれも見事な出來榮である

京城德壽宮では廿六日から菊花の一般公開をなす由

金持連と見せかく 大詐欺團遂に捕る

平壤から京城一帶を股にかけて 企らんだ大インチキ發覺

去る廿日朝鍾路署へ京城清進洞金平濟が飛び込んで"現金二千圓を數名の男に詐取されました"と屆け出た、同署では刑事二名が府內觀水洞支那料理屋の現場に急行したが、すでに一味は逃走してゐた、引き續き犯人內査中のところ廿一日平壤府上水口里李斗煥が現金三千圓を京城の某妓生宅で詐取された事件を探知、有力なる犯人容疑者として府內清進洞三八九金鎭男、同太平通二丁目六〇七金大奎、同茶屋町三三金間周を檢擧、嚴重取調べの結果、一味は十餘名からなる京城、平壤を中心に詐欺賭博の一團と判明、廿五日未明に至り芋づる式に府內各所に潜伏中の黃金町五丁目二四〇鄭鶴占、同茶屋町二二李東俊、同堅志洞四四張鍾基、同仁寺洞一五〇李錫濟を悉く檢擧した、これ等は數名がぐるになり、仲間の二、三名を鑛山業や地方の富豪に仕立てゝ金のありさうな男を巧に欺き、やがては賭博をさせてスツカリ卷上げてゐた、被害者は府內貫鐵洞朴某の二千圓をはじめ、京城、平壤で判明しただけでも十一名一萬四千餘圓に上つてゐる、犯人は何れも二、三百圓づゝの現金を持つて豪勢な生活をしてゐた、なほ警察では引きつゞき取調べ中

非常時には避難所 平素は子供遊園

京城府內方々に計畫する 先づ櫻井町に出現

京城府內には非常時の避難所や兒童の遊園地に當てる小公園の施設が少く本年春の風致委員會（會長は松本京畿道知事）でもこの點の缺陷を論議された程であるが、一方京城府でも前記主旨から府內に適當な場所を物色中であつたが今度府內櫻井小學校前の元仁明學校敷地八百坪を工費三千圓で改良し、新しく小公園を設置することになり、社會課の手で先月から工事に取りかゝり今月末に完成するが、兒童の遊園地に惠まれない附近の人々は竣工を待つてゐる

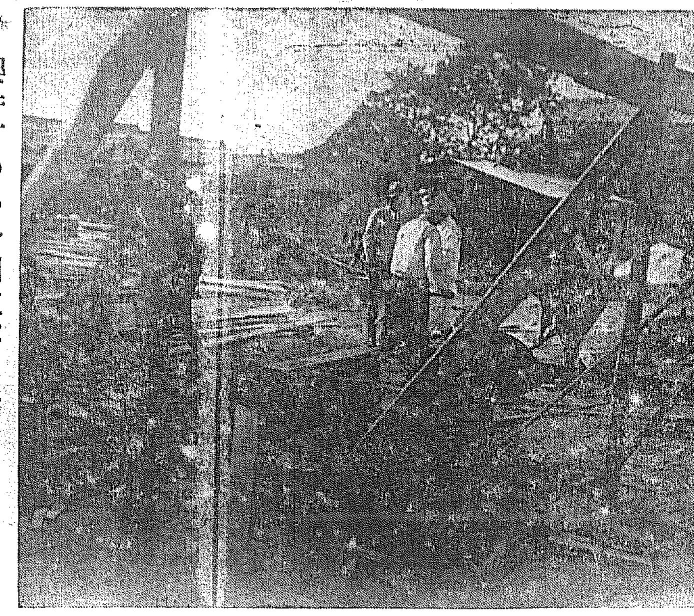

櫻井町の小公園工事を急ぐ

金を儲けて歸航中 仲間を海中へ

知らぬ顏して歸村 遂に發覺し殺人犯捕る

【大田電話】忠南瑞山郡遠北面防葛里漁夫金昌來は同里崔昌福等三名とともに、さる十四日から仁川沖に漁撈に出かけたが、獲物を仁川で處分し金にかへて歸る途中、月尾島沖梁島燈臺附近で仲間の崔昌福と口論をおつ始め、遂に金は崔を海中に突き落して溺死せしめたことが歸鄉後崔側の告發で發覺し現在瑞山署で取調べ中である

火藥庫の盜難

濱田聯隊の椿事

【島根電話】島根縣濱田步兵第二十一聯隊は目下秋期演習のため全部隊出張中であるが、二十五日拂曉火藥庫に何者かが忍び込み、合鍵をもつて扉を開きピストル彈丸を盜み出したことを午前八時に至り發見留守隊は勿論濱田警察署も協力し犯人嚴探中であるが、過般同聯隊の經理室にも泥棒が入つた事があるので犯人捜査に努めてゐる

イブセン鉛筆

鮮鐵勝つ

關西遠征中の鮮鐵ラグビー軍は京大との試合で負傷者一名を出したが、廿四日門鐵道チームと對戰十四對九で大勝

暴風警報

廿五日午前八時仁川觀測所發表

風强かるべし、高氣壓に伴ふ季節風强し江原道・慶尙南北道、全羅南道沿岸を警戒す

全仁川庭球戰

【仁川】體育協會庭球部主催、全仁川庭球大會は來る二十八日午前九時から山根町公設コートで擧行されるが淺井、後藤兩カップ爭奪を目標に本年掉尾の大庭球戰が展開されるであらう、試合方法は一部壯年組、二部老年組（卅五才以上）の個人戰、出場希望者は二十六日までに府廳內遞庭球部宛申込まれたいと

齒醫會新役員

朝鮮齒科醫師會では定時總會で役員改選の結果左記の通り決定就任した

會長大澤義誠▲副會長佐野哲吉▲理事堤覺代士、御園政三、三科清三▲評議員飯塚徹、利根川清治郎、匠瀨文質、外圭三、齋藤鶴雄

なほ現在本會加盟の齒科醫師會は京城、釜山、平壤、大邱、仁川、元山、大田、群山、黃海道、咸北、麗水の十一地方である

恩平面事務所火事騷ぎ

廿四日午後九時頃高陽郡恩平面事務所宿直室から發火し外部の一部を燒いて鎭火した急に襲つた寒さのため朝から溫突を焚いたが焚口の不完全から發火したもの、損害二十圓

新町の慰靈祭

京城新町遊廓組合では廿五日午後一時から西四軒町高野山で物故娼妓百五十名の慰靈祭を行つた、本町署より西崎保安主任出席、田口組合長以下役員全娼妓參集して盛大をきはめた

二、三等のお客樣を 愈よ大切にす

先づ二等には特別室を設く さらに三等客優待策も研究

鐵道局では來月一日のスピードアップから釜山、新京間一、二列車と釜山、奉天間七、八列車の兩國際急行に一等車を殘すだけで他の國際列車全部から一等車を廢止しその代りに二、三等客優遇をはかることになつたが、いよいよ一日から釜山、奉天間第三、四列車に新に二等特別室を設けてサーヴィスするとになつた、特別室は從來一、二等車輛の一等車に設備されてあつたものを全部二等となつた爲め生れたもので、晝間四人、夜間寢臺客二人用のものを特に二等運賃二人六割增しの料金で獨占出來、むしろ一等車に乘るよりか得策だと言ふことである

私鐵も 時間改正

私鐵の列車時刻改正に伴ふ私鐵の時間改正はスピードアップはせず局線との連絡のみを主に考究中のところ南朝鮮、京南、京東、金剛山電鐵等はいづれも決定、次で一兩日中に朝鐵、新興南鮮鐵道の時刻改正が決定する筈である

◎金剛山
錦繡紅衣の金剛山
溫泉高度內湯あり
萬龍閣
外金剛溫井里

肺・肋膜

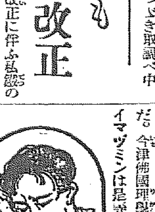

大氣が澄み、氣溫は一年中で最も理想的な秋は肺、肋膜治療の絕好期であり、今の中に治すのが一番だ。今津佛國理學博士發明創製のイマヅミンは是等の病氣には實によく効き、何等いやな副作用なく病原菌及その毒素を除去し、熱、たん、せき、ねあせ、いたみ、は勿論及水氣、肩のコリ、衰弱、食慾不振などを良くする强力顯著な新發見藥で、多數服用者に非常に喜ばれてゐる。尙氣管支、喘息、咳、腺病質などにも良効あり。藥價は十日分二圓四〇・卅日分六圓五〇・五十日分十圓で全國有名藥店に有。品切なら大阪市大仁本町三・今津化學研究所へ申込。

桃やのびわと桃の詰（罐詰）

株券無效公告

昭和九年十月廿五日　朝鮮銀行

年中無休（冷藏貯藏）
本場 平壤栗
本家 久利屋號
西四軒大和町 振替口座京城一五八二四番

萬人禮讃の 京城ばやし
コロムビア
山口樂器店
當店推奬の 京城ばやし

『松月』新築御披露

味覺躍る爛秋の頃、平素の御愛顧に酬ゆるため玆に新築落成を記念して聊か自祝の意味で半額奉仕デーを催す事になりました

當松月はこの度市區改正により京城義州通り角、新築地に新築中の建物愈よ落成致しました、階上は和日本座敷です、料理も一流の料理人を聘びまして、生そば、すし、會席料理も致します。どうか皆樣の御引立あらんことを偏へに御願申上げます。　主人 敬白

十月廿七日（土）廿八日（日）二日間
うどん そば すし 半額

御宴會は五十人樣まで御引受いたします、又、會席の御用は御一人前でもドシ〳〵御用命下さい、迅速にお屆け申上げます。

京城義州通り角 電話光化門二四六番
松月本店

不動產賣却公告

京城府貞洞所在 垈參千七百五拾九坪五合
右賣却ス詳細ハ會計課ニ就キ承合セラレ度
昭和九年十月　李王職

謹告

何處となく冬の訪れを思はせます毎度格別なる御引立を辱ふし有難く御厚禮申上げますさて今回移轉の爲め月末迄休業させて戴きます來月一日よりは左記にて賑々しく開店致しますれば何卒從來に倍し御愛顧御引立を賜り度偏に御願申上げます先は御挨拶まで

移轉先 南山町二丁目二〇（元幾羅具跡）
南山町二丁目 清山莊

性病科 皮膚科 泌尿科 婦人科
宇野医院
黃金町三丁目三（宮町電停前交番左角上ル）
診察夜八時半迄 院長 宇野宗一
（電本1890）

山田家畜病院
京城府岡崎町（砲兵隊入口電停所前東入）
電話龍山 二〇三三番

五十錢市
・二十六日より三十日まで・四階ホールにて・
お德用な季節向雜貨を各種取揃へ、凡て五十錢均一提供

國際觀光局・主催
日本紹介寫眞展覽會
・二十六日より三十日まで・
・五階ギャラリーにて・
懸賞募集に應募せる海外宣傳用寫眞千餘點より嚴選せる優秀作品を展觀

御儀式用衣裳陳列 ……二階・吳服部にて
振袖、留袖、丸帶、社交服、長襦袢並に半襟、小物等何れも三越の特選品を陳列

冬のコート陳列 二階
毛織物、メルトン等の實用品並に紋綸織變り織錦紗等の高級品等各種取揃へ陳列

御婚禮用家具陳列 ……四階・家具部にて
箪笥、鏡臺、姿見、火鉢、針箱、下駄箱文机、本箱等三越家具部の特製品を陳列

優良毛布賣出し ……四階・第二ホールにて
國產毛布の最優秀品を豐富に取揃へ提供

三越 京城

錦を着て歸鄕
創作家・崔承喜

當 時舞踊家としては一年生の彼女が故郷京城のステージの脚光を浴びて踊り扱いた〝セレナーデ〟―豐かな天分はかすかな手や足の動きにすら十二分にあらはれて、多幸を思はせる將來に嘱の如き拍手が浴せられた朝鮮が生んだ唯一の女舞踊家であるその崔承喜が、創作舞踊家として故郷に錦をかざつて晴れの來城なのである！

漠 の門にあると前後八年、一度はその下を離れてこの土地に、彼女による一家を組織した崔承喜ではあつたが、再び漠の門に入り今日では漠門下の逸材として本邦舞踊界に確固たる地位を築いてゐる

漠 は云ふ……〝私は年一度門下から一人の舞踊家を世に送るつもりである。そのために昨年は石井榮子がまづ起ち、本年は崔承喜の發表會を行ふことにした……〟本年九月廿七日、明治神宮外苑日本青年會館で催された彼女の第一回作品發表會は、權威ある舞踊批評家たちをして新らしく彼女を認識せしめた、こゝで彼女は『朝鮮舞踊』を示した、しかもそれは舞踊界では未墾の曠野であるだけに『郷土』に似た感銘を人々に與へた、會終了後舞踊批評家の第一人者西川安氏は次の言葉をおくつて賞讃を惜しまなかつた

……結局私は朝鮮舞踊に依る新らしい作品に最大の敬意を表する……中略……實際には我々と異なる生活感情の舞踊でありながら全く〝理屈なし〟我々との感情の交換を意識出來るのだ

淑 明女高普を出て彼女が漠の門下に投じた大正十五年、理解なき周圍が故に彼女は多くの人々の反對と嘲笑をうけた、一歩、一歩地味ではあるが堅實に漸進した彼女にとつて今回は漠門下復歸後最初の京城での舞臺ではあり、更に又新進創作舞踊家として名乘りをあげた記念すべき年でもある、私たちの彼女に期待するものは大きい（寫眞は『習作』）

石井漠新作舞踊會を前に（2）

第一回寫眞展を見る（上）
堀内琴月【寄】

全朝鮮寫眞聯盟主催第一回寫眞展覽會は廿日より開催されたが會場の作品百餘點ぎつしり島内を壓し頗る盛大であつた、茲に紙上を借りて個々の作品に就て寫評をこころみることを許して、多忙の鑑賞者多數の爲と短時間するノと素通したやうなものので、記憶に殘つてゐるものは少數である、それすら印象を辿つて評するのだから、作家諸兄に無禮なることはあらかじめお赦を願ひます

× × ×

推選の首席に選ばれた綠柳世氏の

綠柳白馬 は、選者の最高點をおくつたものであるかも住いものであるには違ない、綠柳の下での白馬と白衣の老人取材のものが、すでに浪漫的で、そして清新な感じのする情景であつた、からした情緒的な畫題は、可成一般向のする畫ではあるが、何故か此の作品に評者は興味を惹かれなかつた、水野正村氏の

ポートダピット は新興イズム豐富なる作品であつたそして大膽な線とマッスの强調に依つて表示されてゐる、代的感覺を持つた作品であつた、評者の望みたいことはもつと强い對象への正確な表現である、作者の意圖は此の大膽な畫面の構成に不同な先の階にとらはれ過ぎた傾があつた、重要な强い味は此の畫の生命である、對子に於てもつと便利にこの作品に相應しい力强い表現が欲しかつた、そしてプロモイル手法に依つて良つて新鮮味を增してゐる藤〇楊世氏の

パンチヤン は首席の作品から見ると非常に地味な作品のものであつた、吾々は此の作品に忽し痛切に感じることは地味な作品夫自身は決して作品の内容價値を左右するものではないといふことであつた、ピグメント原畫に依つて活かされた作品であつた、岸井保氏の

胡弓 は取材の取扱は氣に入つたが、胡弓の握きとトミリング等に何等の意もはらつてない點で作品的價値を缺いてゐた、この原畫に對して弓の行き方は實に重要な役目である、然し其の手は何等生氣のない人間の手とは思へない描きであつた、清水辰男氏の

冬 は單純な構圖に作者の意識的な作意はうかゞひ得る、だがこの柱の構圖の作品は今まで餘り多く見過ぎてゐた點に、作者として新な作品であつた、それよりか同氏作

山の曉 に興味を惹かれた傳統的な日本畫から感受する所の味、作者はそれを寫眞に直截に表現してゐて、しかも靜かな落いた曉の雰圍氣が此の作品に内在する美を一層價値付けてゐる、下部の草は切取する方が單純化されより効果的であつたかと思つた、單に評者の好みかも知れないが西島寅五郎氏の

煉瓦燒 は評者の最も興味を惹かれた作品であつた、表現も充分であり内容も豐だ實に魅力的な畫であり迫力のある畫で場内でも光つてゐた、心から讃辭を呈する

石井漠一行 歡迎晩餐會

來る廿八日、九時夜、本社主催の舞踊公演のため來城する石井漠氏を迎へて有志發起の下に左の通り歡迎晩餐會を開くことになりました多數の參加を希望いたします

一、時、廿七日午前六時
一、所、敦義洞明月館本店
一、會費、三圓
一、廿七日正午まで京城日報事業部宛申込の事

映畫手帖

〝世界の屋根を行く〟
（寄）M生

▽當時〝アフリカは語る〟は同種映畫の氾濫のために通り一遍の猛獸映畫として餘り目立たずに葬り去られたが、此の一篇では假裝日光を經へて、印度の奧地から世界の屋根西藏にかけ千古の秘境を訪ね、傍ら宗教的な種々相を紹々に語らうとした製作者の意圖は、先づ敬服に價する邪道同じ國の通俗映畫や猛獸狩に甘やかされて來た眼には此の映畫の眞劍な編輯振りこそ非常な驚きであるに違ひない

▽古來諸多の宗教的熱情が勝れた藝術品を生んだ彼等の崇拜の對象となる偶像は勿論宏壯な寺院建築、數々の祭典、果てはラマ僧の被るグロテスクな面にさへゆたかな藝術的香氣が感じられる、火葬した死體の灰を流す聖河ガンヂスに口すゝぐ幾萬の信徒の群や、戰慄すべき自己虐待の流行や、或は狂氣染みた彼等の風俗儀式等―我々はその狂信の樣々な姿を目のあたり見て現代文明や科學の力では到底說明出來ぬ偏固たる信念のよつて來る所を考へさせられ眞に心打たれるものがある、かうして此の映畫は恐るべき眞劍なミステリーを以て終始するのだ

▽かういふ勝れた風變りなテーマはそれ自身充分アバンチュールであり得るのに、此の映畫の中には尤もらしい冒險譚が在る臆に取入れられてあるは、嘗古ハリバートン氏に敬意を表するためならいざ知らず全く蛇足の感なきにしもあらずで甚だ殘念な事であるが、何といはうと此の一篇が貴重な文獻を以て一見の價値ある記錄的な文獻映畫であるに變りはないのである

ひかり舞踊會

ひかり舞踊會では來る十一月三日夜京城公會堂で第八回舞踊會を催す、曲目は『花がさ』始め二十數種

◇樂浪映畫同好會　廿七日夜七時半から長谷川町茶房樂浪二階でドンキホーテを語る茶話會開催、會費五十錢新會員歡迎

獨裁大統領
メトロ作品

グレゴリ・ラ・カヴァ監督のメトロ映畫、ウオルター・職直曾誠をテーマにした一つの問題映畫、カメラはバート・グレノン

大統領ハモンドは腐敗自重主義の政治家であつたが在任中自動車事故で負傷して、回復後別人の如く人物が一變した、選舉前は意志の弱い人物で責任を他になすり、如何なる國家的重大問題に直面しても傍觀的な立場を明にしなかつたが、病中靈感を受けて以來大いに考ふる處あり、昔の態度を改めることに決心した、今日の彼は鐵の意志の人物となり、强く積極力的な人物である、戰債問題に關してハモンド大統領は各國代表を招聘した、彼は彼等が依然戰債支拂を拒絕するなれば、大いに悔むことあるべく且つ米國は軍備制限を放棄し、自國の軍備を擴大し各國との關係を絕つであらうと通告した……ウオルター・ヒユーストン、カレン・モーレイ、フランチヨツトー・トーン出演（京城浪花館次週封切）―寫眞はヒユーストン―

日活多摩川便り

△渡邊組　杉狂兒、山路ふみ子主演『花嫁殿臺列車』セット撮影中
△田口組　『怒濤際の明』近郊ロケ中
△渡邊組　西條エリ子、山路ふみ子主演『女一代』鬼怒川方面ロケ中
△阿部組　協同映畫作品『多情佛心』セット撮影中
△千葉組　『ジヤック喧嘩帳』近郊ローケーシヨン

秋季大手合戰譜【六】
日本棋院

先相先 三段 染谷一雄　二段 田中不二男

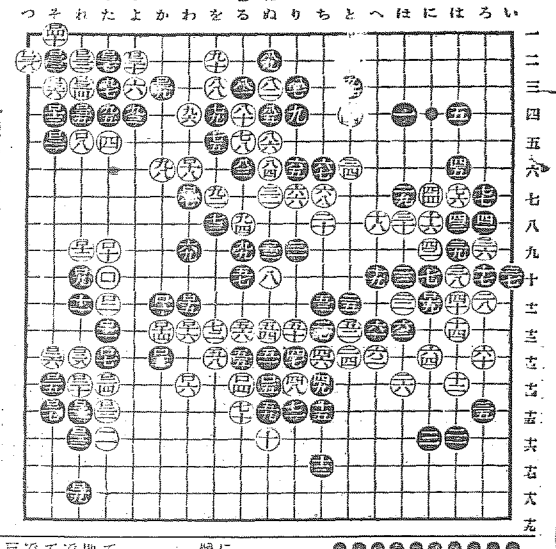

對局者の言葉

（黑）白ロ二九で口二ならばロ二十にコスミツケるし、譜はこれで打てる自信がありました
（白）ロ二四ロ二五に下りたいのですが黑『れ十七』白『た十七』の白黑ロ二四と切られるのが恐かつたのです
（黑）ロ二五のハネツギを打つてロ二九と大きく活きられては、捨てた五子は惜しくありません
（白）ロ三二で『そ六』の押へは、黑ロ三三で活きられます
（黑）その白ロ三二は惜しい手でした
（黑）ロ三三が最善でした、ロ三七に出て白『た一』の時ロ三九にハネル手順でした、此場合では白『か二』と應じる外ありませんか、後では『わ一』とゆるめられます
（白）ロ三八が錯覺でした、單

戰の跡

●黑ロ二一以下五子を犠牲にして隅を荒した上然かも十目近くの地を持つて活きたのは賢明な運びで、大勢を見るの明がなくては打てるものでない、即ち眼二つの活でない所が黑の目標であるロ白ロ三十に次いでロ三二と簡くまで手强く取りかけに行つた所に染谷君の若々しい氣魄が遺憾なく發揮されてゐる●黑ロ三三に七分を要しながら、惜しのロ三九のハネの手順を失したのは、田中君千慮の一失、白ロ三八、『た一』にワタツてゐなかつたのが又染谷君の過誤これで相殺された形である

に『た一』とワタツて居れば、大體此の黑に活形はなかつたのです

所要時間　（白六・一〇分　黑三・三九分）
（制限時間各七時間）
（一分以内は切捨）

●ロ三	れ十三 12	○ロ三	た十三
●ロ十三	れ十六 3	○ロ十四	た十四 1
●ロ十五	そ十四	○ロ十六	そ十三
●ロ十七	そ十五	○ロ十八	れ十三
●ロ十九	れ十八 1	○ロ二十	よ二
●ロ二一	そ五 1	○ロ二二	れ二 3
●ロ二三	そ二 7	○ロ二四	れ三
●ロ二五	れ四	○ロ二六	そ三
●ロ二七	た二	○ロ二八	つ二 13
●ロ二九	か三 1	○ロ四十	そ一

肛門から蟲

紙上病院

【問】 私は今年卅二歲の男子ですが二、三年前から肛門の中から虫が五六分位大便するたび三四匹位出るのです、又普通の時にも一匹位出る時もありますが何か良藥を御敎へ下さい、酒も飮みます

答―本田博士 それは直接其の蟲を見るか糞便の上其の卵を見たら何蟲か分かりますが只御寄ねに書いてある丈では確な事は云へませぬ、而し多分鞭蟲か蟯蟲あたりではないかと思はれます。要するに腸寄生蟲はいろ〳〵身體に惡影響を及ぼすものが多いですから、放任されず其の方面の信用ある醫師に就き診察乃至檢便され驅蟲を急がれる方が得策かと思はれます。

黴毒の傳染

【問】 一、梅毒は完全なコンドーム使用に依つても感染いたしますか、又完全な皮膚の持主でも感染いたしますか
二、若し感染したとすると相互につきあつて食物を食べた場合にも他人に感染いたしますか？
三、感染した場合は必らず局部の淋巴腺がはれ所謂ヨコネが必然的に出來るのですか？（一讀者）

答―瀨戸病院長 一、コンドーム使用はコンドームをかけた處丈しか豫防出來ない。コンドームと雖も必しも安全でない。皮膚表面上肉眼的に健全なりとて必ずしも安心は出來ない二、直接の接觸による傳染故直接の接觸なければ感染なし三、局部の病變及其淋巴腺の腫脹は必ずしも素人の目につく程の變化あるものにあらず

皮脂漏

【問】 私此五ヶ月以前より鼻の兩側をおすとうみの如き白きものも糸の如く多數出るのですが何でせうか（但いたみ、かゆみなし）（K・M生）

答―瀨戸病院長 皮脂漏と稱するもので皮膚の脂肪を出す器官が働き過ぎるのである

讀者欄

去る九日朝セパード種仔犬生後四ヶ月體黑色足茶色一匹旭町二丁目で行先不明となりましたお心當りのお方は御知らせ願ひます（旭町二電話本局七六）▲十三日忠南大川氏に告ぐ『肥前國鹽與守忠吉』は三代目寛文年中肥與守となる新三郎と言ふ價格百二三十圓の處なら新刀の上作に屬す（京城M・S生）▲十三日本欄の忠南大川經波サン刀劍の價格は其物の出來不出來及び長短其他の如何に依り大差ありて賣物を鑑た上ならでは評價は出來ませぬ、例へば銘刀中の名刀正宗貞宗の如き物でも十圓の正宗、貞宗も有らば一萬圓の正宗、貞宗もありまして作者の銘丈けでは評價は出來ないのが刀劍のみならず書畫骨董の總てが左樣です（過敏堂生）▲某養成所に通つて居ります者ですが（一日に約二時間―三時間午前中又は午後）右御了解の上京城市内の見習看護婦に御使ひ下さいませんか、眞面目に働きます又同市内に保證人御座居ます（仁川花町幸子）▲事情あつて上京した高女卒業の女タイピスト、筆耕等の經驗あります如何なる方面でも結構です　お使ひ下さい（黃金町二ノ六一高木方幸子）▲鮮語巧みにして事務外交に經驗あり、毛筆、ペン字共に上手に書けます、どちらかでお使ひ下さい、書道一般、原稿書きも致します、阿峴里六一ノ二六深曲）▲テリヤのオスが居ますテリヤのメスをおもちの方種つけてあげますおつれ下さい（光化門通り七八長谷川）▲私家内永い事病氣で困つてゐますもので聞きますれば山羊の乳は良いとのことですからどなたか安くお譲り下さる方はありませんか（田舍者）▲マコーを愛用してゐた我々愛煙者にとつて『鬪』は結構な煙草であるが、パイプが無いのが淋しい、バット並に紙パイプでも入れて戴き度い、當局に一考を煩はす（『鬪』黨）▲當方城大醫科二年で學資に事缺く者ですが中等學校又は小學校生徒の勉強の御相手として御雇ひ下さい（電光二五七七番紺川）▲夜七時頃より十時半頃迄働きたし誠實勤務致しますからどなたか御使ひ下さい、算盤簿記にも通じて居ます（御願生）▲自動車の助手に使つて下さい運轉手を希望する者です府内東四軒町五十ノ二四早見方崔仁泰）▲來春三月頃まで遊んで居ります二十五歲の女で御座いますが朝九時頃から夕四時頃まで何かにお使ひ下さいませ（昌信洞一三三飯島）▲ヘチマ水の採取方法を敎へて下さい（市外新水鐵里李秋子）（根から一尺乃至二尺位いの處から切りビールビンに切口を差し込んで置けば採れます）

今晩のラヂオ

◇第一放送
午後六時（東）漫談劇吾輩は犬である、田河水泡原案（テキスト七一ページ）漫談劇
同七時三〇分（東）講演　農村の工業化
同八時（東）通俗名曲の時間（第四回）ピアノ獨奏　小倉
午後八時三〇分（東）寄席中繼　東京四谷喜よしより

第3回 女學校展覽會
十一月一日から七日間……丁子屋四階ホール
本社主催

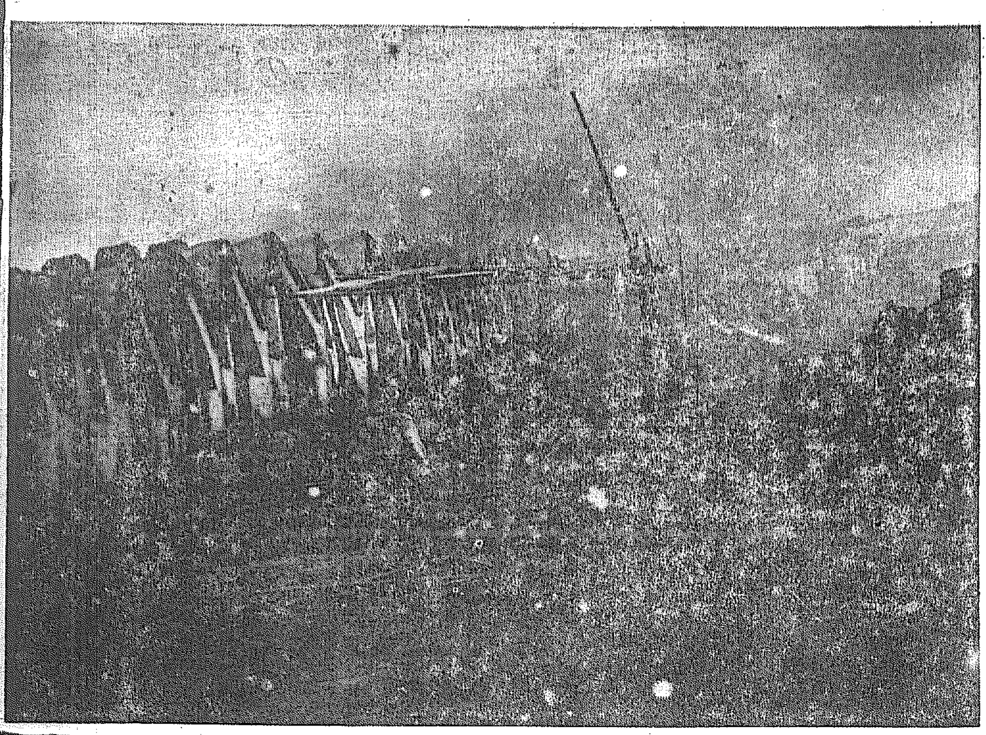

特選　〝煉瓦燒〟　羅津西島寅五郎氏作

演藝案內

浪花館　準明治町一門　寫眞（本町一丁目）　二十六日より大公開　堂々仲秋の映畫界を風靡するメトロが誇る代表的二名篇の同時封切！
一、M・G・M特作日本版　短篇ニユース　監督クラレンス・ブラウン　主演ライオネル・バリモア
明日の太陽　滅び行く貴族と興り行く資家とのコントラスト！其處に絕大の皮肉と諷刺がある。
三、M・G・M超特作日本版　監督グレゴリイ・ラカヴア　主演ワオルタ・ヒユーストン
獨裁大統領　全世界は今や非常時局に喘いでゐる。經濟戰に失業問題に軍備擴張に而して國家の存亡の爲に！　獨裁者は今や全世界の龍兒だ　其の遠大なる野心を知れ　次週待望禍に大公開　喇叭は響く

喜樂館　日活直營　京城本町二丁目　電本一二八七　全勝日活超特作映畫週間　料金二十錢
待望の廿三日より廿六日まで　監督市川三郎　ウエスタン・オールトーキー　カメラ横田達元
戲れに戀はすまじ　鈴木傳明　夏川靜江主演　市川春代　杉狂兒　大原雅子　山本嘉一　相良愛子　田村邦男　原作子母澤寛　監督辻吉郎
木曾路の鴉　大河内傳次郎主演　廿七日より三十日まで　ウエスタン・オールトーキー　監督渡邊英次郎
彌次喜多大會　江戸の卷　箱根の卷　富士の卷　彌次郎兵衛　八、高勢實乘　喜多八、田村邦男　日活時代劇現代劇花形總出演　作　監督山中貞雄
青春よいづこ

中央館　新興キネマ　專門封切　電本二一二二　花井蘭子　南部章三
廿六日より特別封切　新興！全勝主義の秋の第一回特作品！　陣容充實に時代劇の名品！
本所小普請組　十卷　原作大佛次郎　新興キネマ超特作品　代劇豪華篇　階下席大人廿錢小人廿錢
曉の沙漠　大谷日出夫人第一回主演　フオックス超弩級日本版　原作ハリイ・ハーヴエイ　監督ウイリアム・デイータレー　ヴイクター・ジヨーリイ氏主演　ロレツタ・ヤング孃
娘と學生と職人　新興キネマ超弩級明朗篇　原作…神永光規　監督…西鐵平　新入社・月淨江主演　次週特作公開＝雲霧鬧嚴帖後篇　散り行く魂　紀志子

朝鮮劇場　公國　バコタ　電光二三　十月二十五日封切より　料金　階上大人五十錢　階下大人卅錢　小人二十錢　小人三十錢　日曜祭日三回興行
散り行く魂　全十卷　中國・熱血　M・G・M社名篇週間　MM・GG・MM社超特作（日本版）　クラレンス・ブラウン監督
美男・ラモン・ノヴアロ氏　史詩・マーナ・ローイ孃主演　主演　MGM社超特作（日本版）　クレゴリイ・ラカーバ監督
獨裁大統領　全九卷　アメリカの世界的快男兒！全世界の非常時局！其の國は今や非常時だ　オウルタ・ヒユーストン氏主演　大國なる米國の野心を知ろうとする米國の遠き旗の國界
特作　只今到着　次週上映　喇叭は響く　めりけん音頭　餓ゆるアメリカ

朝日座　京城本町五丁目　電本三五六元　十月二十五日より五日間
寄術界の女王　天勝　來演
天勝が新作を携えて京一流ひ一回は質も充實せる内容と豪華なる名番組を揃へて本年唯一の大寄技天勝一座に出演一堂に盛り上げ他多數の舞踊を從えレヴユーの花形レヴユー團愛好者お待ちかね之を盛ん　入場料に昨年の御來觀を謝し特に勉強お安い値段にて頂戴致します
盛文堂都文堂より特別割引券を發行してあります御使用下さい
新らしきメンバー
1　旭　天華一黨
2　伊太利名舞踊家ベティナイト嬢
3　大魔術　コメレヴン・バイ奇術
カルメン・サヴユー
天勝女優團大行進
共演

京城演藝館　京城本町三丁目　電本二一四〇　二十五日より三日間特別上映
クラブ爆笑隊!!來演
笑と漫談…名曲技と舞踊…萬歲とニモア…のオンパレード…
廿五日、廿六日、廿七日、午後六時より　午後六時より二回開演　クラブ化粧品愛用者御優待

大正館　松竹直營　電本一二三〇一　櫻井町　廿五日より三日間期短興行　松竹蒲田特別上映
下加茂特作時代劇　原作岡山榮三郞　監督二川文太郎
天晴れ久六　小泉嘉輔助共演　全八卷　原作山中峰太郎　監督渡邊英次郎　撮影伊藤武夫
聖なる乳房　全十二卷　女王栗島すみ子主演　監督池田義信　撮影吉田百助
○無限の母性愛を描き凡ての女性に○感激の涙をさそふ栗島の特の　只今到着　十二時より半日まで　料金入場料上下場料四錢開演　小人

京龍館　松竹兵營　龍山二二二　二十五日より堂々公開
東洋の母　超弩級寫眞　松竹蒲田下加茂總動員…再び寫眞の好機
リーンにデビユー…再び寫眞の好機　來らず見逃し給ふな！　壯麗豪華の聖代謳歌篇
大村（岩田祐吉）夫人（吉川滿子）澄子（川崎弘子）井口（岡譲二）田中（逗見夫）ほか

松竹座　京城直營　松竹直營　黃金町　電本二三八五　廿三日より廿六日まで四日間限り
短期上映　日本國民御禮廿錢大衆席
京都下加茂超特作時代劇
長谷川一夫　坂東好太郎　二川文太郎　川原作の映畫化（新聞連載）
下加茂のオシドリ・コンビ
天明旗本傘大會
絹川京子　南光明　河上君榮　前篇　紅涙の卷　井上久榮　中村吉松　助演
右太プロ特作　白井戰太郎監督　江戸俠賊傳　市川莊之輔主演
武井龍三　寶川童　小夜文子　三木藏　杉二平　監督…久保文彥
爆發浪人街　一部　午前九時　出帆　港離れて　兜三郎　嵐吉三郎　志賀乙彌　次週上映　東山千榮子　お嬢さん

誰が乘る？
群を拔いて優雅な車
ほう　立派な車室！誰の？
ナツシユに乘つてる人なら
美術も科學も理解する
紳士である事は確かだ
ナツシユ
輸入元・美自動車株式會社・東京
京城代理店
國產自動車販賣株式會社
京城府太平通二丁目

てんかん　ヒキツケ・腦貧血　中風・ヒステリー　『腦の病』の手當法
腦の病は華やかな人生の悲劇です。記憶が鈍り小心で恐が弱く、人前で卒倒する等誠に惨めなもの、キツト療養せねばなりません、幸ひ私方は古くから腦の病に研究し、獨特の藥劑と攝生療法を記述した良書『誕生録』を無料で送つてゐますが、本書の手引でヒミツに療養が出來、腦病が實に澤山あります。京城日報愛讀者は和歌山市片岡町（城の北）神戸市本通五丁目武田藥舖藥舗迄申請されよ

ボクノ　スキナ　ボンタンアメ

淋疾新療藥　トーリトA　藥學ノ理想ヲ實現セル最短期淋疾新治療藥！　價 1.20　2.50　5.00　各藥店ニアリ　大阪　本舖　武田大藥房

赤トンボ　の樣に身輕に、朗らかに　それは、いつも仁丹で胃腸をスツキリさせてゐる人の姿　大粒仁丹は　仁丹　森下博藥房

專賣特許　感冒　肺炎に　百日咳　吸入及含嗽劑　スパーシヨン　内科胃腸病　腦神經科　京城本町四丁目一五五番地（電話本局二二七四）北島醫院

電氣統制の一 二次的躍進に備へて
全鮮電氣事業者協議會
遞信局諮問六事項を附議
廿五日より三日間京電で

計劃的の電氣統制實施に入つて五年半島の業界は未だ發展過程に在りとは云へ、其間投資の際をさけ合理的の電氣統制、配電統制等漸次的に具體化をつげ、着々施設の實として統制の實をあげてゐるが、この進展の第一次工作を過去五年において完了し、第二次工作時代をむかへるに當り遞信局では事業者側の輿論に聽き協議會では全鮮協議會を開催したが、この協議は第二次的進展の推進機の役割をもつものだけ頗る重視せられる

朝鮮電氣協會では二十五日より三日間京電會議室において朝鮮電氣事業者協議會を開催し遞信局よりの諮問事項について附議する事となり、第一日は午前十時より開催、各事業者四十餘名參集、勝頭井上遞信局長より別項の如き挨拶あり朝鮮の電氣統制實施中の斯界の第二次的工作に關聯する別項六項目について忌憚なき事業者の意見を表明して眞摯な協議を續けた、遞信局よりの諮問事項次の通り

一、將來五個年間の負荷豫想及之に對する電力統制計畫より見たる具體的電源擴充計畫

二、大口動力及電燈供給の現狀、其の料金並に各社の之が料金決定の基準、供給區域內及び其の附近地方の狀況

三、（將來供給區域に編入せんとする地域）に於ける各種の新規動力需用の見込並に之が開拓の方法

四、固定資産償却の現狀及將來に於ける不良固定資産の整理方法

五、配電線及屋內工作物の不良工事防止並に不良電氣用品使用防止の對策

六、電氣事業の正確度保持に關し執りつゝある措置及措示徹底化の狀況

東拓の短期貯藏
米資貸出方針決定
時價九掛自己資金で

東拓では米穀短期貯藏資金に對し數年來率先實行して融資額に先鞭をつけてゐるが、本年も引續き積極的に實施する意向で、過般來協議を重ねてゐたが次の如く融資方針を決定、積極的に自己資金で貸出す事となつた

（一）融資額は七年度產米への分が六百萬圓であり毎年之と同額の割勢に鑑み且つ八年度融資の分援助千二百萬圓及繰越二百萬圓計千五百萬圓程度であつたので約千五百萬圓に達する見込である

（二）なほ貸出し限度は七年度の融資九年度に於ては九掛に據る方針である

（三）金利は前年同樣に米倉、農倉は一錢四厘五毛で野積は一錢七厘五毛とする

（四）貸出し期限は市價の騰落による危險を防止するため六十日とし切替へを認めることにした尤も大藏省預金部の低利資金が融通されることになれば金利は多少引下げることになつてゐる

東拓の右時價の九掛を貸出しするとは頗る強氣的なもので注目をひくが政府の米價統制によつて米價の動きは頗る幅が縮少されてきた關係上二ケ月の短期間で一割以上の高低は望み薄く、しかも短期貯藏の期間は充分に出てゐるのであるから斯樣危險の伴ふものはないとの見解に立つてゐる

米資需要旺盛
利率は大體前年度を踏襲

來年度米穀調節策としての米穀資金放出は、短期貯藏について既に總督府において例年通り預金部に要求中であるが、超記錄的內地減收によつて展開されてきた米價昂騰は、鮮米先物買を急激旺盛ならしめ、內鮮穀商側の旺盛な思惑買から米穀資金の需要は、例年十一月中旬後となるにも拘らず、本年は早くも鮮米申込殺到の狀況となつて居り、各金融機關では低資融資の決定をみないので大體前年踏襲の方針で自己資金による貸出を開始してゐるが、利率は朝鮮東拓と步調を一にして殖銀でも、米倉、農倉擔保一錢四厘五毛、野積一錢七厘五毛で貸出すことになつたが萬一低利資金が預金部の都合で融通されない場合は自己資金による金利に改訂して貸出す筈である

公設白米値下

京城府公設市場の白米小賣値は最近漸く新米の出廻りを見るに至り安米相場も漸次軟調を呈し右につき一圓價の下落を示し向先安見込の狀勢にある爲め二十五日より一キロにつき左記の通り値下げを實施した

一、鮮內特等白米　一キロにつき二十二錢を二十一錢五厘に
一、同一等白米　同二十一錢を二十錢五厘に
一、同二等白米　同二十錢五厘を二十錢に

殖銀糯融資
殘高卅萬圓

殖銀二十五日現在糯資金融資殘高は三十萬圓で五月末の本年度最高融資一千百七十六萬圓に比し激減したがアト不、農倉の積極貸付を除き小口貸は全然指無の狀態である

鮮米冬場
各港運賃
遞信局認可

鮮米阪神向け仁川間鮮米冬場運賃決定に伴ふ各港運賃は次の通り決定し遞信局の認可を得た、從來通り阪神仁川間運賃は諸門向け及び發地群山木浦鎮南浦に適用される事となつてゐる、明年一月より運賃次の通り

發地	阪神向	京濱向
新義州	[illegible]	[illegible]
鎮南浦	[illegible]	[illegible]
仁川外	[illegible]	[illegible]
釜山	[illegible]	[illegible]
馬山	[illegible]	[illegible]

朝運重役會
五分配當決定
取締全部留任

朝鮮運送では本月午後一時半より第七期決算重役會を開催、諸決算案を協議の結果、株主總會を來る十一月十五日に開催する事に決定

東拓收納高
四十五萬石

東拓朝鮮支社管內收納米は概況の結果四十四萬五千石で水害、旱害前の豫想に比しては約三萬石餘の減收を示して居るが前年度の實績よりは約五千石の增收である

電氣統制の完璧に
一段の努力を希望
朝鮮電氣事業協議會での
井上遞信局長挨拶（前）

本日から三日間朝鮮電氣協會主催の許に鮮內主要電氣事業者の御參集を頂いて遞信局提案の諮問事項に關し、事業者各位より詳細なる實狀、忌憚なき御意見等を承り併せて當局の意の存する處も申上げ事業者各位と圓滿なる聯絡を遂げ益々統制ある電氣事業の發達を期せんとする機會を得ました事は誠に欣快に存ずる所であります。各位に於ては既に十分御承知の通り朝鮮に於ける電力統制計畫は其の後着々進捗して參りまして、送電の連絡、電氣の流用又は電氣工作物の共用等の工作若は會社の合併等行はれ電氣の普及上一段の効果を舉げつゝありまする事は誠に御同慶に堪へない次第であります。即ち

△配電狀況　配電事業の部門に於きましては

既に朝鮮電氣興業會社を主體とする西鮮地方に於ける五會社の合同、新義州電氣會社の宣川、定州兩會社の買收に依る平北の統制等に依り西鮮地方は大體第一次配電事業統制計畫としては之とする最南の統制、朝鮮瓦斯電氣會社を主體とする最南の統制、朝鮮電氣會社に依つて行はれました全北の統制と、第一次配電事業統制計畫は、約その半ばを實現したことになる譯であり、その他の地方に在りましても、目下着々として統制工作が行はれつゝありますので、之が實現を見るの時期も決して遠くはない狀態であります

△發送電狀況　又發送電事業の部門に於きましては既に其の筐に於きましても着しく東洋に冠たるべしとの定評ある長津江三十二萬キロワットの開發を目標とする長津江水力電氣會社の設立を見、今回又西鮮地方に於ける配電事業の統制が素因となり、該水力を西鮮、中鮮の兩地方に配給せんとする送電會社の成立を見まして目下着々工事の進捗中であります、內地にも其の例を見ざるが如き大水力發電所、長距離送電線路の實現を見、西鮮、中鮮の兩地方に豐富なる電力を供給し得ることも遠からざることゝ存ずる次第であります（續）

自動車の統制
京畿全南黃海江原等各道別の
事業整備更に進む

自動車事業合同施行細則はおそくも來月中旬には公布の運びとなり自動車業統制も確實な法規を得て一段の進步を豫想せられるが、この機運に對應しすでに道別の統制は江原、慶南、慶北、平北等商的に何れも進捗中で目下着々次の各道にも十一月頃後相ついで實現の形勢である

一、京畿、江原連絡＝京城春川を中心とする兩道連絡は、江原道の統制進展により京畿側の事態を悪化せしめたが、本月中旬吉田、大小田、松田等の京畿側業者と江原道側の提携なり十一月上旬中には事業統制に入る

二、全南＝全南は一路緻密なる業者をもつて著名なる地方であるが南朝鮮と自動車業者との間に連絡機運進み、自動車業者は全道一丸とする新會社創立を進めてゐる

三、黃海道＝朝鮮鐵道と地方業者との間に對立を生じてゐたがこれも兩者の妥協によつて解消し黃海道統制も本月中に進捗する

落穗

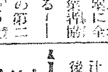

遞信局の諮問事項を協議する全鮮電氣事業者協議會が開かる——電氣統制の第二段的推進機の役割を果たすもの▲施設上の難、着々實證を上げてゐる電氣事業統制のため、眞摯な協議を重ね好ましい結實をあげてほしい▲拓相決定、兒玉伯の就任をみる、鮮米統制の多難なる前途不安の半島に明るさをそへる事伯の先頭より勝ること數千燭光

出色の拓相として
兒玉伯に朝鮮財界好感
鮮米問題に強味添加

岡田內閣組閣以來拓相兼攝にあつた拓務大臣は例の在滿機構改革を緣る紛糾が直接導火線となつた形で專任拓相詮衡進み拓務大臣は本紙一面所載の通り前朝鮮總督府政務總監、貴族院議員兒玉秀雄伯に決定したが、伯に因緣淺からざる朝鮮財界では外地事情に通曉せる兒玉伯の拓相就任に好感を表し伯に對して大きい期待を托してゐる、すなはち朝鮮の財界關係の綜合的意向は次の通りである

拓相兼攝は外地にとり例の在滿機構の改革がより紛糾を激成した觀があつた事で竊へたとはり問題の紛糾とともに外地にとり不利不便をすくなしとしなかつた、この專任拓相に當事に因緣淺からざる兒玉秀雄伯の就任をみる事となつたのは外地にとり其の直接の意向を關説に通じ得る意味で好都合である許りでなく、伯の外地事情に通曉されてゐる事に大きい期待が懸ける、特に朝鮮にとつては目下紛糾中の鮮米統制問題を有して居りこの進展は遂跡を許さざる實狀におかれて居る、これが決論を得て鮮米問題を明朗化する場合、南朝鮮總督府當局の器量として鮮米認識に缺くる事なき伯の存在は外地にとつて大きい强味である

と解し財界では出色の現任拓相として好意歡々たるものがある

齋藤京高瓦斯課長
滿電常務に轉任す

京城電氣會社齋藤瓦斯課長は今回滿洲瓦斯の常務取締役に就任することに內定したので京電を勇退することになつたが其の後任は內部よりの昇進說もあつたが專門技術者を外部より入れる事に決定した

官鑛貯藏狀況

（統監局調查）＝九月末現在鑛貯藏高は合計一億二千三百五十六萬九千百の一千七瓩で之を各所別に示せば左の通りである（單位瓩）

米安二六、〇九七、八八〇▲鎮南浦一二七、九八八〇▲鎮南浦三、九四三、八八三▲南市三、九四〇、九八〇▲仁川一三、一九一、〇一四▲群山六四〇、九〇九▲本浦一、四四〇、四四〇▲釜山一、二〇一、〇九六▲元山六五四、八七七▲淸津三、〇六二一、八〇〇▲各所計一三一、一〇七、一七五

兇作濃厚
東北冷害豫想以上

【東京電話】九月二十一日現在の第一回收穫豫想は風水害を見込んで五千二百二十五萬石と稀有の大凶作數字を示してゐるが、其後農林省は風水害に依る綿密なる調査を進めると共に東北六縣の冷害狀況を調査せるに同地方は九月二十一日以後も冷害累加し各縣の減收率は去る十五日現在にて岩手五割四分、青森四割六分、宮城四割四分、山形三割、福島三割、秋田二割二分方の減收で何れも第一回豫想當時以上の減收率となつて居りこの結果第二回の全國豫想は五千萬石の關門維持すら危まれるに至つた

內地作柄豫想

一、皮革製品の研究
二、木製品の研究
三、毛糸製品の研究
四、布帛製品の研究

見の交換を行ふ事

商品研究會例會

第十一回朝鮮商品研究會では明二十六日午後二時より商工獎勵館に於て例會を開催左記問題につき協議手續當は午五分に掘置き任期滿了の河合、竹井、永井、中野、梁島、村尾、洪鍾熙、八取締役は全部重任する事となつた

商工卸兩聯
連合協議會

京城商工聯合會並に京城卸商聯盟會では二十七日午後三時より京城商議に於て連合常任幹事會を開き左記事項につき協議の答

一、運輸問題に關し當局に交涉の經過報告並に之が對策に關する件
一、第六回見本決算報告の件
一、商務總理に關する件
一、年末金市大賣出に關する件
一、內鮮問題資合理化の件
一、事務所備品に關する件

株式
戻賣たり
軟弱

前場　前日堅調の跡今朝は氣配呆け氣味であつたが海外財電も强調を報じたので無理にも崩れず新東一三二圓一と一安大新八七圓九と四安日產一一九圓四と二安と前日引けより小甘く寄付き新東は寄後一圓九と弛んだがあと引返し一圓五と盛ひたるも戻りは鈍られ日產大新共に一、二十錢の小動きに過ぎず結局新東一三二圓一と保合大新八八圓、と三安日產一一九圓一と三安朝新二八圓八と區々ながら保合無商氣に前場を了つた

後場　新東一三一圓五と六安大新八七圓九と三安日產一一八圓六と五安と軟調日產六圓八と寄附き阪地安に新東は一三一圓一日產一一八圓九と氣崩れ大新は據付朝新二八圓八とつけこの逆下落り弱狀であつた

實物日鑛新暴騰

前日反落のあと清算も持合集付とあつて行過ぎの觀があつた金鑛株入組株等は引返し歩調に轉じたが人氣今一つ冴へず全般的には依然氣乘薄を脫しない▲大同山力三三圓八▲同新八圓丁▲東邦鑛力六一圓三▲東京電燈三七圓一帝國火災二四圓五新興人絹一七圓丁▲東洋パルプ九圓五▲東亞硝產八圓八▲日滿アルミ二五四三▲エタパイ二〇圓五▲第二エタパイ一八圓五▲三菱重工業七〇圓五▲資紡一四一圓丁▲東洋トーヨン新八八圓丁▲三菱鑛業新五七圓五▲日鑛新五五圓一▲ホップビール六圓五▲國光レーヨン七圓五▲帝國新一四圓九

灰汁拔未だし

（田米信九七〇）

今朝は呆け氣味のところへ外電は米棉暴騰スチール株も三十四弗台に上放れるの好調を報じたが利かず新東は一三二圓台日產一一九圓台中心に小廻合ひを演じ大新朝新は共に見送られ不氣乘話氣薄の場面である、硬派としては值頃觀からみても日產始め雜株に新規の出動を試みんとしてゐるもの〻何等手掛りになるべき材料なく人氣は却つて不安材料が仕勝つてゐる譯であるから戻賣りに押され勝ちであるに從つて相場もこんな所にクズつくのなく新東が減配必至で人氣が賣りに一致し聞けばダラしなく崩るゝとあつてはこの逡巡遁も止むを得ないところであり、灰汁拔け未だしの感が深い反動高後の押を狙ふまで穩忍自重の外ないのではあるまいか

雜株は堅調

入組株は朝の安からジリ〳〵引返して依然堅調を持してゐる帝人を始め王子製紙の業績は依然好調を示して下期決算は豫想以上のものと推定されており生產過剩が潛在してゐるが之と二、三期は現實化する懸念はないと云はれ利益金の社內保留も大きく恐慌來に備へてゐるからこの邊の値頃は當然買はるべきものとされてゐるので投資筋の探算物色買も別々散見されるから日產日產と共に本西りの先驅をなすものとみられてゐるやうである

◇……大局的には悲觀すべきものないが現實に當面しては暗いて經過せねばならぬ材料は一として軟ならざるはなく陸軍豫算を控えて在滿機構改革問題と云ひ陸軍パンフレット問題と云ひ騒然した裡で何等懸を殘してゐる、況して豫算編成は見透しつかない、海軍問題も注目の焦點であるが、見透しは許されない又一方では國際的に、軍縮會議の推移は如何、斯く見來たる時は、經濟に慰安を與へるものなく、依然として讀整理を手控えない譯に行かない

◇……東も角底識的に見て欲張に取引所株の前の安値下狙とか今一段と突込まれない限り現狀を乘ぜられ易く其の賣叩きの利く所、矢張り中勢的に伸弛み不可此の儘見送る外なく恰好の買場は與えられぬものと思つてゐる

◇……產業の百圓大關門接近とか先多少引戾しても相當使き駄目押を作り大底を示現せぬ限り出直りを望み難いが此の立直る時には出揃りする軟材が自ら解決し、又は現實的に相場への効果を失つてゐるであらう

◇……此際待つべきは時期であり狙ふべきは買場であるが、この形勢ではそう急ぐ要はあるまいとの感がある

ブルとベーア

朝新　▲賣方小林一〇〇日井七〇大原二六〇德泰四〇山口三松山一五〇西野七〇金益一〇〇立山一一七〇內海二〇日榮一一七〇▲買方小林六八〇日井一〇〇全北二三〇大原一〇〇德泰一〇〇山口一一〇京證二一〇松山一一七〇西野二三〇東亞四〇立山二〇新田三八〇內海五九〇日榮四〇池淵一〇〇山本一二〇

日產　▲賣方小林二〇八〇金光二八〇日井七五〇大原二七〇德泰二〇〇山口七〇京證一五〇成浦一〇松山一八〇古野五〇金益七〇東亞二〇田中四〇京山五〇〇丸星四〇新田一〇〇內海五〇日榮五〇〇池淵一〇〇〇山

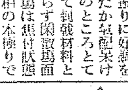

▲今朝は海外財電も入振りに好調を報じたか氣配呆け氣味のところとて大して刺戟材料ともならず閑散場面に相場は據付狀態となつた▲兒玉拓相の本極りで在滿機構問題もどうやら一段落と見をつけそうが政府議會では再び蒸し返される事とならう▲政治的責任といふより綱紀紊亂で手ひどい打撃を受ける事となるのではないかともみられる▲軍縮會議は早くも悲觀されるしたへたてると不安材料は未だ解消し切つてゐない相場が一氣に伸び切れぬのも當然である▲軟派としては依然賣方針を堅持して賣叩かんの氣配が看取されるので灰汁拔け未だしの感が深い▲目先反動高後に警戒すべきであらう

山本株式現物店　京城府明治町二丁目

京城府明治町二丁目　秋田株式現物店　電話本局（二）四〇〇番

京城明治町　大原現物店　電話本局(2)四七七〇

短期取引と現物　株式の御取引は「間違のない店」松山へ　營業案內　電信略號　物價表　投資參考資料　御申越有次第贈呈可致候　朝鮮取引所證券取引員　京城府黃金町　松山主計商店　電話本局（2）三七〇四・（2）三五五〇・（2）〇四〇九

外電（廿五日）

倫敦銀塊	二三片四分ノ三
米棉	六十五餘高
印棉	四十餘高
スチール株	三四弗八分ノ三
アナコンダ株	一一弗丁度
米日爲替	二八弗八一仙
英米爲替	四弗九八仙四分ノ一
紐育銀塊	五三仙丁度

株式（二五日）

朝取短期

銘柄	寄付	大引	高値	安値
朝取 前	[illegible]	[illegible]	[illegible]	[illegible]
同新 前	[illegible]	[illegible]	[illegible]	[illegible]
大新 前	[illegible]	[illegible]	[illegible]	[illegible]
新東 前	[illegible]	[illegible]	[illegible]	[illegible]
日產 前	[illegible]	[illegible]	[illegible]	[illegible]
拓新 前	[illegible]	[illegible]	[illegible]	[illegible]
日發 前	[illegible]	[illegible]	[illegible]	[illegible]
同新 前	[illegible]	[illegible]	[illegible]	[illegible]
帝人 前	[illegible]	[illegible]	[illegible]	[illegible]
同新 前	[illegible]	[illegible]	[illegible]	[illegible]
鮮銀 前	[illegible]	[illegible]	[illegible]	[illegible]
新取 前	[illegible]	[illegible]	[illegible]	[illegible]
安取 前	[illegible]	[illegible]	[illegible]	[illegible]
東取 前	[illegible]	[illegible]	[illegible]	[illegible]

賣買高　東京新東取組　[illegible]

東株短期・大株短期・東京現株・朝取實物・金融・期米・商品

[illegible]

期米（廿五日）

朝取仁川・東京期米・大阪期米・各地期米

[illegible]

朝取期米本玉表

當限賣方　⑥六、七〇〇　同買方　⑥一八、七〇〇　⑦一二、六〇〇　⑦一一、〇〇〇

商品（廿五日）

[illegible]

朝米
高寄り後
引落

前場　商鮮方面の天候鈍じ當二十八圓五七錢高二三圓四〇錢先は二六圓三九錢と前日止めより九丁高に寄附いたが次値は賣られ三節二九錢と引弛んだ強氣の押目買に四節三三錢と小戾したるもあと活氣薄にて軍節三一、二錢所に保合ひ二九錢と引落して前場を了つた

後場　當二八圓三〇錢中二六圓三五錢先は二六圓二九錢と前場止めと同事に寄附きこの邊持合風情であつた

中限は大取組

賣氣側では當限が落ちたら安くなるものと確信して中先に依然戾り賣りの態度を改めないに反し一方強氣側では既に正米の先約から見て割安を叩いて居る中先であるのと十一月に入ると阪地の大取組に對する中限の漲米買向けが行はれる事から正米もこれ以下にはそう安くなるまいとの見地より押目は透さず買進んで居る從つて中先共表面の取組は絶りなきも各取引店の側で相殺になりつゝある玉を加算すると既に相當の大取組となつて居る狀態である

人氣賣過ぎに
反動高必至か

目下の所新米の出來値から採算

先行波瀾含み

期米は商數雙新の意地戰に依り末だどう變化するか分らないも中先としては今の所仕手は氣乘薄の形で商內は閑散である從つて相場は廿六圓中心の保合であるが然し主力筋では阪地や東京へ正米を先賣りせる身代りに中限を多量に買進んで居る者もあり又中には人氣の賣裏ひにより皮肉的に買進んで居る主力筋も尠なくないので之れが先行きは相當の波瀾含みである

するの定期は何所の市場も割安を叩いて居るに之れは値の居所が高いので先安見越し賣盛の反映であるがこんな人氣に微すると決して人氣通りに來るものでなく假りに安値を出現するにしても賣過ぎの反動高を演じた後となつて居るして見るとこの相場も將來は安値を孕んで居るにしても斯ふ人氣が賣りに一致して居る間は容易に安くならないかも知れないと見る玄人筋が多い

籾出廻り漸增

本日丸七仲買組合に於ける正米の出來値は直經二十八圓一、二十錢所なるも齊り賣り應ずる者もなく又定期の渡米筋以外こんな高値の正米も買手なき狀態である爲め來月物になると產地も

本日大阪期米 [illegible]

各地期米の

大邱（續騰） 各地期米の反落を入れたが引續き割安想ひの入り狀絶えず市中人氣强硬相場も伸値みの殼良三等二十七圓七十錢四等二十八圓三十錢五等二十八圓四十五錢高値は手控へられて相場前値と

釜山（伸惱） 各地期米の上値間へ模樣に市中人氣落付きて十七圓四十錢見當と鈍伸した

南浦（下離） 內地は挑下げ發表以來買氣薄にしたが產地の賣腰存外細く容易に賣落はぬため賣行不振にも拘らず相場は依然下離り前值保合であつた丸ナ三等二七、四〇四等二七、二〇一百一〇、九〇

木浦（強含） 出廻六棚定期軟調ながら當用筋の買埋めから買氣衰へず賣行織緻し幾分强含みの商情である丸木三等二八、三〇四等二八、一〇一百一一、三〇

群山（小安） 各地期米の行悩へから市中上值手控へに相場十錢方下道ひ殼良三等二十八圓二十錢四等二十八圓ドタ見當を唱へた

大豆 龍山三等十四圓五錢淸長四等十四圓二十錢錢原金汁南市三等十三圓八十錢滿州水原三等十三圓三十錢天安新四等十二圓五十錢にて前日と保合であつた

仁川（同調） 丸仁三等直經二十八圓十錢四等二十七圓八十錢月末經三等二十七圓四等二十六圓七十錢來月五日渡二十六圓年內渡二十六圓不合格米二十三圓五十錢一等白米十二圓三十錢籾收良淸七圓四圓五毛在來種七錢三圓五毛にて前日と同調であつた

渡米と産地

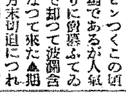

▲頭上の一寸した好惡でピンつくこの頃の相場であるが人氣が餘りに賣擧ふてゐるので却つて波瀾含みとなつて來た▲期近は月末切迫につれ賣方は渡米調達に躍起となり買方の策戰も露骨になつて了つた▲渡米調達の如何が勝負を決するが買方はもう受米に肚を極めてゐるやうだ▲第二回收穫豫想は新潟地方の大風水害は稍々見直したが東北地方の冷害は激甚を極め差引第一回より落ちるとの觀測があるやうだ▲夫れにしても朝鮮は第一回より稍々增すとの觀方もあるが平年作で高い米を食ふ消費節約は取らない

仁川穀物出入（廿五日）

調）▲籾搬出廿五日入二、〇五九叺入七、四九六叺▲搬出（袋入）四白米七、〇〇〇白米（袋入）四玄米七、〇〇〇▲移出白米三、七四〇袋入二三、六九一玄米二、六二二大豆一一〇〇

短期　現株　京城證券會社　黃金町二丁目　證券業香內通室　南源兵衛　電本局四七三〇

東京深川在米高　東京深川在米二十五日現在は七十三萬六千三百四十五俵

朝鮮郵船定期出帆

◎東京行　低廉船中食事附

△印紹答御斷り

橫濱直行　長白山丸　雄基二日　鮮北　清津十二日　長白山丸　鮮北

東京行　長白山丸　新京丸　雄基二日　清津十三日　釜山—門—大阪—名—横濱—淸水—東京

北鮮名古屋行　△太連丸　新義州六日　鎮南浦七日　仁川九日　釜山—門—阪神

◎急行船　鮮北名古屋行

西鮮東京行　△咸鏡丸　仁川一日　群山一日　木浦三日

北鮮大阪行　○陸東延輝鮮都御用航　春川丸　清津二日　元山一日　立神丸　雄基六日　清津十四日

西鮮大阪行　○南鮮線　漢江丸　仁川四日　群山五日　木浦六日

○北鮮線　櫻島丸　仁川十日

敦賀行　慶安丸　雄基五日　清津七日　元山八日

伏木・七尾・新潟行

鹿兒島・三角行　鎮江丸　仁川四日　群山五日　木浦六日

上海行　平安丸　仁川五日　鎮南浦六日

青島行　會寧丸　仁川一日　鎮南浦二日

大連行　鎮江丸　仁川元日　大連直行

浦鹽行　淸津十四日

日本郵船定期出帆

▲右ノ外臨時臨時船ヲ配船致シ紹ノ潮流ヲ受計ヒ候リマス

歐洲行　榛名丸　門司 神戶 橫濱　一月二日 一月三日 一月八日

桑港行　淺間丸　橫濱 神戶　十一月六日 十一月八日

濠洲行　北野丸　神戶 長崎　十一月十六日 十一月十九日

朝鮮郵船株式會社　京城南大門通り五ノ一　代表電話本局四一九五番　釜山支店　仁川出張所　元山支店　京城代理店　仁川代理店　群山代理店　木浦代理店　釜山代理店　城津代理店　清津代理店　雄基代理店

阿波共同汽船　威海衞、芝罘、大連行　利通號　十一月廿七日午後　威海衞、芝罘、大連行　第三共同丸　十一月廿五日午後　鎮南浦、大連、天津行　長山丸　十一月四日午後　仁川港岸町四　代理店　野口商會　電話二四〇〇・二三七番　○朝鮮鐵道局主要驛ニテ乘客取扱　ジャパン・ツーリスト・ビューロー

京城日報
朝刊 本紙朝夕共十六頁

寄贈

豫約募集 バルザック全集 全十六巻

バルザックに還れ!! 世界文學史上に巍然として君臨するこの近代小説の父祖バルザック、餘りにも崇高峻にして徒らに仰ぎ敬ずるの外なかつたバルザックも、本全集の出現により正にわれ／＼の血となり肉となり、新世紀文學への輝爛たる慈光となつた。乞ふ店頭の實物見本につきて、本書の眞價を確認せられよ。

バルザツク肖像

空前の典雅版 金色燦然の美本

見よ! 原作者は佛蘭西の生んだ世界的大文豪 譯者は現代日本佛文學界の最高權威

第一巻 人間戯曲序・老爺ゴリオ
第二巻 ユルシュウル・ミルエ・アディユー
第三巻 第四巻 幻滅
第五巻 セザール・ビロトオ
第六巻 プチ・ブルジョア
第七巻 現代史の裏面・無神論者の彌撒・社會綱領
第八巻 ゴンドルヴィル秘史・赤い宿屋・マルカス
第九巻 木菟黨
第十巻 農民
第十一巻 村の司祭・捨てられた女
第十二巻 鞣皮・不老長壽の秘藥・追放者
第十三巻 中篇集 ルイ・ランベエル・セラフィタ
第十四巻 短篇集 シヤベエル大佐・ゴブセック・知られざる傑作・戰をやめたメルモット・ピエール・グラスウ・ファチノ・カネ・僞りの愛人を籍りて
第十五巻 中篇集 「陣中の女」他二篇（「コント・ドロラテイク」より）・イヴの娘・正、續女性研究
第十六巻 カトリーヌ・ド・メディチ

太宰施門 重野紹一郎 坂崎登 神部孝 新庄嘉章 太宰施門 宮本正清 丸山和馬 大坪一 森本文雄 重野紹一郎 芹澤光治良 芹澤光治良 和田顯太郎 秋田滋 山田珠樹 小西茂也 大佛次郎 小林龍雄 六野亮 吉江喬松 新城和一 山内義雄 難波浩 河盛好藏 豐島與志雄 蛇原德夫 辰野隆 木田喜代治 堀口大學 內藤濯 水野亮 前川堅市 高山峻 成瀨正一 須川彌作 淀野隆三 神西清 武林無想庵 大佛次郎 鈴木信太郎 渡邊一夫 川口篤 杉捷夫 鈴木健郎

内容見本進呈

第一回配本 第六巻 プチ・ブルジョア 芹沢光治良訳

菊池寛氏 バルザックの小説は、かみしめるとだん／＼味の出る面白い小説である。その手法は谷崎潤一郎氏を思はせるやうな、重厚にして地の文の多いものだ。そして、ねつとりしてコクのある文章である。その筋の面白さに於て、その性格描寫の巧みさによみものとして、廣く讀まれてもいゝものだと思ふ。純文藝には容易に見出されない濃厚な味のあるものだと思ふ。

豫約規定
全十六巻 豫約者に頒ちます。
配本期日 一、昭和九年十月中旬より毎月一巻乃至二巻發行し昭和十年十二月完結の豫定
體裁 新菊判 セロファン函 新組九ポイント活字通し組 寫眞版挿畫口繪 本文各五〇〇頁
會費 毎月拂 金貳圓五拾錢 一時拂 金参拾五圓 申込金 金壹圓
申込金は最終配本に繰入る 但し中途解約者には返金せず 全巻一時拂の方は申込金不要
送料 市內 地方 鮮・朝・滿 毎月拂 一時拂 [illegible]

締切十一月十五日

東京市日本橋區通三丁目一番地 河出書房
振替東京一〇八〇二・電話日本橋二七七七番

日本畫實習帖

囂々たる反響全國に擧がる!!!

讃意を表す 文部大臣 松田源治

近時日本精神益々昂揚せらるゝの時に方り、尊き傳統の藝術たる日本畫を廣く家庭に普及せしむるやう、知名大家が揮毫の範を示したる「日本畫實習帖」の刊行せらるゝは、我が文教に資する處尠なからざるものあり、且つこれが祖國への關心を一層深むるの機を與ふるものあるを信じ、敢てこの刊行に讃意を表する次第である

驚くべき印刷の精巧と體裁の豪華 原畫と變りなき典型的美術出版!!

第一回配本中 第二巻 花卉(中) ◎實物を見よ!!! 全國書店にあり

第一巻 花卉〔上〕 春蘭 荒木十畝 燕子花 福田平八郎 菊 池上秀畝 水仙 野田九浦
第二巻 花卉〔中〕 朝顏 木村武山 躑躅 堂本印象 紅葉 山口蓬春 南天 中村岳陵
第三巻 花卉〔下〕 桃 小林古徑 藤 川端龍子 紅葉 土田麥僊 山茶花 金島桂華
第四巻 蔬果 豆 堂本印象 茄子 川崎小虎 瓜 西山翠嶂 柑橘 奥村土牛
第五巻 虫魚 海老 川端龍子 鮎 福田平八郎 蜻蛉 廣島晃甫 貝 山村耕花
第六巻 鳥禽 雀 竹内栖鳳 鳩 榊原紫峰 鴨 鄕倉千靭 鶏 宇田荻邨
第七巻 動物 兎 西村五雲 鹿 島田墨仙 犬 中村岳陵 木鼠 山口蓬春
第八巻 山水〔上〕 富士 横山大觀 春景 川村曼舟 夏景 結城素明 溪流 兒玉希望
第九巻 山水〔中〕 瀧 川合玉堂 秋景 富田溪仙 山景 橋本關雪 夜景 近藤浩一路
第十巻 山水〔下〕 冬景 松林桂月 石と岩 小杉放庵 田園風景 矢澤弦月 海景 小野竹喬
第十一巻 人物〔上〕 明治風俗 鏑木清方 大正婦人 伊東深水 昭和婦人 中村大三郎 舞妓 土田麥僊
第十二巻 人物〔下〕 萬葉の歌に因む人物 安田靫彦 慶長風俗 菊池契月 平安朝の婦人 松岡映丘 武者 前田青邨

會員募集 内容見本進呈
◎全十二巻四六四倍判(一尺二寸三分×八寸七分) 每巻原色版 … 每巻圖版十二葉(作家一人につき本畫一葉・下圖一葉・參考圖一葉) 圖版の外に描法解説と雜誌「邦畫」を添附す 圖版は原畫と變りなき精巧プロセス美術印刷
◎會費 每月 壹圓五拾錢(申込金ナシ)
◎送料 東京市內 六錢・地方 十四錢

特典 月刊雜誌 邦畫 每巻無代添附 肉筆色紙三百枚抽籤贈呈

東京牛込喜久井町 (電話牛込六四二一番) 振替東京六六〇〇二 アトリヱ社
詳細内容見本に有

婦人倶樂部(十二月號)の全讀者へ贈呈の大附錄

▲大賣行!! 誰方も急ぎお求め下さい!!!

長年惱んだ病氣が、ふと教はつた民間藥で治つたり、醫師にも見放された難病が思はぬ民間療法で薄紙を剝ぐ樣に治つた例は、昔から尠くありません。斯うした日本傳來の民間藥の中から、安全で、確實で効果の多いものばかり選んで約七百種の療法を公開したのが此の附錄です。醫者の來る迄、又御家庭の寶典として誰方もぜひ一冊はお備へ下さい。療法に手當にお役に立つ事請合ひです。

自宅で病氣が治せる 民間療法全集

七百種の療法を公開 悉く皇漢醫、民間療法の大家、藥劑師の公開!

胃腸の病氣、中毒、肺、肋膜、咳、感冒の民間療法 二百廿七種の療法公開 (石原保秀先生、田口與次郎先生が、調合の割合、飲む方等を詳しく發表。御家庭で誰方にも簡單にできます。)

心臓と血管の病氣、腦神經病、脚氣の民間療法 四十二種の療法公開 (心臓病に効く腦黑草の根の服し方、中風に効く桑の根の服し方等々四十二種の療法を栗原廣三先生が詳しく發表。)

腎臓、膀胱、肝臓の病氣、痔疾、性病の民間療法 七十八種の療法公開 (腎臓病に効く西瓜、ニハトコの用法、痔疾に効く蛭療法の方法、淋病に効くアケビの服藥の作り方等々を發表。)

お産と婦人病、小兒病、皮膚病、凝り、痛みの民間療法 百七十七種の療法公開 (腦貧血に効く蕗根の用法、血の道に効くハマスゲの服藥の作り方、百日咳に効く栗の用法、白南天の用法等々百數十種)

腫れ物、ふきで物、かぶれ、外傷、毛髪の病氣の民間療法 百三十四種の療法公開 (腫物に効くドクダミの用法、トビヒに効く雪の下と防白湯の用法、火傷に効く藥の用法等を小泉榮次郎先生が發表。)

眼病、耳鼻の病氣、口腔と咽喉の病氣の民間療法 四十五種の療法公開 (トラホームに効く梅干、ただれ眼に効く蓬萊法、耳だれに効く大根療法、歯痛に効くハコベの用法等々を發表。)

津村藥用植物園技師 本郷源藏先生指導 **民間藥草画報** (民間療法に必要な藥草八十種を實物その儘の着色で紹介。御家庭で簡單に採集ができます)

淺細婦人コート地五百反贈呈の大懸賞 (ぞく／＼賞品大盤振舞! 又々當る大懸賞 誰方も奮つて御投書下さいませ。早いが勝!)

お子様附錄 凸凹黑奴繪

關西大風水害尊き殉職の諸先生遺族訪問記 (六十七人の教へ子と運命を共にした新葉臣司先生を始め六先生の殉職美談の眞相を發表した感激の弔問記。)

宝塚少女歌劇花形評判記 (スター十四人の當り役と總中の秘話を公開!)

一流結髮師の結び上げた「丸髷」競艶會 (東部一流結髮師が自慢の腕比べ艶比べの大畫報)

流行新型婦人女學生用ブラウスの作り方 (悉く今年最新流行のものばかり選んで發表! 圖解入で親切な說明がありますから、御家庭で簡單に出來るので大評判です。)

御婚禮美容法と男女禮裝一切の心得 (マリールウイーズ先生、千葉益子先生が、結婚式から里歸りまでの一切を親切に指導されたもので、誰方も之丈は一通り御覧下さいませ。)

◎定價五十錢(送料八錢) 東京・小石川 振替東京二九五 大日本雄辯會講談社

米穀對策案成る
各意見と參考案を配合して

外地米の移入は原則として自由
一定數量を超過のときは政府は適當に買上ぐ

【東京電話】米穀對策調査會特別委員會第二回懇談會は、廿五日午後一時半から農相官邸に開催、先づ荷見米穀局長から前回の懇談會に於ける要求に基づき現在までの各委員の意見並に各參考案を整理配合し、統一せる米穀對策案を作成せる旨を報告し、左の米穀對策案を配布し詳細なる説明をなし、各委員より二、三の質問あつて四時半散會した、次回は來る十一月七日開催

米穀對策案要綱

第一、米穀統制法を左の如く改正すること
一、最低價格の設定につき出廻期に於ては毎日金利及び保管料を加算すること
二、政府は米穀が最低價格と最高價格との平均價格以上にある場合に於て、米穀の配給上特に必要ありと認むる時は、市價に影響を及ぼさゞるものと認むる場合に限り、政府所有米穀拂下價格より最高價格を維持するため、必要なる數量を拂下げしたる數量の範圍内に於て、道府縣に對し米穀の買戻しをなすことを得ること
三、小麥及び小麥粉の輸入制限及び關稅の減免除の途を設くること

第二、米穀の實績管理を計ること
甲、内地米穀の自治的管理
乙、籾の共同貯藏
附記、朝鮮又は臺灣に於ても籾共同貯藏を行ふこと

第三、移入外地米穀の統制を計ること
一、米穀の移入は原則としてこれを自由とすること
但し内地に於ける第二回豫想收穫高、十一月一日の米穀現在高、朝鮮及び臺灣よりの米穀移入見込み高並に過去の消費狀況を參酌したる米穀消費見込高を基準として、米穀の需給推算を行ひ當該米穀年度末の民間持越高が一定數量を超過する見込みの場合に於ては、政府は朝鮮及臺灣の申込みに應じ、朝鮮米又は臺灣米の買入れをなすこと
二、一による買入價格は朝鮮又は臺灣に於ける市場米穀生産費、物價その他の經濟事情を參酌してこれを決定すること
三、一により政府が買入れをなす米穀年度に於ては朝鮮又は臺灣より内地への米穀の移入は總て政府に於てこれを行ふこと
いす、その數量に於ける第二回收穫豫想高十一月一日の米穀現在高及び過去の消費狀況を參酌したる米穀消費見込高を基礎とし、需給推算を行ひ當該米穀年度末の民間持越高が一の一定數量に達することを標準としてこれを決定すること

わが新提案の根據
米國の強硬反對を押切り
あくまで實現に邁進

【東京電話】軍縮豫備交渉は廿三日四回目の序幕會商を濟ませて愈々近く本格的協議に入り、日本の新提案に對してはアメリカはあくまで反對の態度に出ることは明瞭で早くも會商の前途に對し決裂すべしとの悲觀的觀測が傳へられるに至つたが、日本としては極力新條約の成立を希望し、今後とも代表を督勵努力する方針である、而してわが新提案の根據は大要左の如きものである

一、ワシントン條約廢棄に關しては、英米等において種々論議されつゝあるも、元來ワシントン條約は歐洲大戰直後の特異なる情勢下において締結されたもので、この締結當時においては主力艦の建造防止は世界の軍縮事業に寄與するところが相當大なるものがあつたが、締結以來既に十年を經過した今日においては各般の情勢も當時と著しく異つてをり、條約制度についても今後もこれをこのまゝ存續することは眞に帝國國防の眞意に背馳するものである、艦艇兵器航空機の異常な進歩發達の結果は本條約締結當時の將來を悉く消滅せしめ、日本はそのまゝ本條約を昭和十二年以降に至るまで繼續することは日本の國防を危殆に瀕せしむるもので、到底容認し得ないところである、依つて本條約第二十三條による權利を行使して同條約を廢棄し、全く白紙の狀態に還つて不侵略主義による新條約の締結を行はんとするもので、ワシントン條約廢棄は新條約成立の前提に過ぎない、日本はあくまで差等比率主義にあらざる新條約を主張するもので、この根本主張においては關係國の諒解出來るものと強く希望するものである

一、更にアメリカとしては日本の立場を深く諒解して貰はねばならぬ、左記數項はその主なるものである
イ、アメリカが渡洋作戰主義を堅持することが日米疎隔の原因で右作戰主義は不脅威、不侵略の原則に反する
ロ、日本は東洋唯一の安定勢力で門戸開放も貿易の擁護も日本の力に依らねば到底實現の望みはない
ハ、アメリカは對日十對六の海軍を必要とするといふが、本國だけを守るにはかゝる優勢な海軍力を必要とする理由はない、右はフイリッピンを保有することが戰略の目的であるかも知れないが、フイリッピンに海軍を保有することは日本を脅威するものとして既に一部アメリカ國民の容認してゐるところである、日本と本土より既に獨立許容を決定してゐるフイリッピンと同一視せんとすることは諒解に苦しむ
ニ、日本はワシントン條約を無條件で受諾したるにあらず、即ち補助艦無制限建造を條件としたり、しかるに過去十二年間に艦の航續力は增大したのみならず日本はアメリカに對しても一九三六年末までには左程大規模なる建艦は不可能ならんと信じて暫定的なものとしてワシントン條約に調印したが、昨年以來着手せられたるアメリカの大建艦の計畫により遠からず條約制限の海軍力を實現することになるので、日本がワシントン條約を受諾した理由は全部消滅した
ホ、本條約にして不成立の場合將來建艦競爭が起り、日本はこの競爭に堪へ得ぬといはれてゐるが、日本は決して建艦競爭を好まず、假令競爭が起つても國防の範圍内において且つ財政を脅迫しない地理的監視の充實に努めること

秩父宮同妃兩殿下　廿三日帝展へ御成り

日本案を討議か
英米會議開始さる

【ロンドン廿五日電通】英米代表第一次會談は來週半ばの豫定であつたところ、廿五日午前突然その豫定を變更し、ダーウイン街十番地の英首相官邸に於て行はれた、即ちデヴィス米國代表はアーサートン大使館參事官を帶同して英首相官邸を訪問、マクドナルド首相及びサイモン外相と會見會談五十分にして散會した、なほ廿五日の會談の顏觸れ中にスタンドレー提督及びイギリス側の海軍專門家の顏の見えぬ點より見て、會談は日本側の新軍縮案提議により釀成された一般情勢に關し專ら協議せるもので、技術的の諸問題の討議は行はれなかつたものと解される

手落ちが多くて
油斷できぬ政府
臨時議會では攻擊を免れぬ

【東京電話】在滿機構問題の難礁に乘上げ重大危機に瀕した岡田内閣も辛うじて難關を切拔け、首相の兼攝拓相といふ不自然的假縫策をとつてゐた拓相も兒玉伯の後任を見、病氣中の河田内閣書記官長の後任に吉田茂氏を迎へ、政府はこゝに漸く陣容の整備を終つて臨時議會に臨むこととなつたが一部閣僚間に提唱されてゐる諸對策と内閣の補強工作としての[illegible]の議は、政府の希望する

重臣 が何れも極めて消極的[illegible]り薄なると共に、最近政黨連繫運動の擡頭によつて四圍の狀況は依然としてその實現に難色あるのみならず、民政黨の一部には反政府的空氣が釀成されつゝあるので、四圍の情勢より推して若し政府の對滿行政の措置と財政的施策宜しきを得ねば在滿機構問題に對する政府の失態は、當然議會に於て論難攻擊を免れざるべく、なほ風水害地に對する積極的救濟措置に極めて

遺憾 の點多く、罹災地の窮狀は一日も速かなる救濟の必要を訴へつゝあるに拘らず、政府は徒らに調査に藉口して臨時議會の召集を遲延し居るのみならず、各省提出豫算も未だ出揃はず、政府の施設も徹底を缺いてゐるので、議會に於ては共にこれらも政府の責任を論難攻擊されるものと見られ政府は相當議會に於て苦境に立つものと豫想される

『官紀紊亂』と政府は認めぬ
在滿機構問題で首相と拓相協議

【東京電話】在滿機構改革についての對策につき、陸拓兩省對立して紛糾し、現地より多數の關係官吏上京しその間官紀紊亂の事實相當ありとし、臨時議會では貴衆兩院より政府に肉薄することとなつてゐるが、政府としては廿五日岡田首相、兒玉新拓相との間に協議した結果

現地においても拓務省においても官吏の本分に悖るが如き行爲をなしたるものでなし

との建前から飽くまで岡田首相が答辯の衝に當りこれを切拔けることに意見の一致を見た

日下内務局長辭意を翻す

【旅順廿五日發電】辭表提出中の日下關東廳内務局長は既に辭意を翻へして新機構受合を決意し、極

産業貸付中止の用意
銀行組合大會で米大統領演説

【ワシントン廿四日電通】ルーズヴエルト大統領は廿四日アメリカ銀行組合大會に出席し、政府の政策につき左の如き演説を行つた

政府は民間資本家が産業界の資金需用に應ずる意思と能力を示すならば、何時でも政府自ら貸付行爲を中止する用意がある。産業界の資金は主として民間資本で賄はねばならぬといふ原則を予は依然として堅持してゐる

最近出來るだけ早く物價を安定線に還せしめやうといふ希望は諸國民間に次第に強く感ぜられるに至つたが、この一層大なる安定といふことは予等が國策として常に保持し來つた所である

ニユー・デール政策を以つて社會主義的政策と稱するは當らざるの甚だしいものである、銀行家諸君は宜しく全國實業の恢復に努力されたい

ウオール街に好感

【ニユーヨーク廿四日電通】銀行業者に對するアメリカ大統領の演説はウオール街方面には著しく好感を以て迎へられ、業界の多くは廿五日の市況は小反撥を示すであらうと豫想せられてゐる

政友總務會

【東京電話】政友會は廿五日午後四時半より芝三縁亭に臨時總務會を開き、先づ久原、山本(条)兩長老より政民連繫問題に關し、去る十九日鈴木總裁と會見以來の經過、長老會の顛末につき詳細なる説明をなし、協議を進めた結果、總務會でも兩長老の説明を諒承し同五時半散會した

兩黨委員を増田氏招待

【東京電話】過般政友會の山本条太郎氏が政民兩黨政策協定委員を自邸に招き懇親會を催したに對し民政黨增田顧三氏は右答禮の意味にて來る三十日小石川の自邸に兩黨政策協定委員を招待し懇親會を開催することゝなつた

新拓相の苦しい立場
坪上次官に辭表を返す

【東京電話】坪上拓務次官は兒玉秀雄伯の新拓相就任と共に、在滿機構問題について省内を動搖せしめ、一部より官紀紊亂なりとの非難漸く聚からんとする情勢に鑑み、新拓相に辭表を提出するに至つたが、兒玉新拓相は岡田兼攝拓相との事務引繼事項として紊亂の事實絶對なしとの言明があつたので、廿五日これを返却し、新拓相の下に官紀肅正、人心安定のため努力せられたい旨切望されたので、一應これが返却を受け改めて萬事新拓相に一任することゝなつた

而して兒玉新拓相の意向としては今こゝで次官の辭表を受理すれば官紀紊亂の事實ありたりと暗に承認することゝなり、臨時議會においてもこの點の追窮を受くることゝなること必至であるので、この際成るべくこの非を暴露せず、單に今後の官紀肅正について注意を促すに止める意向のやうであるので坪上次官は今や生駒管理局長および八田、森重兩課長の辭任申出を極力押へ、責任を自己一身に負ふて來た關係および關東廳首腦部を慰留すべき板挾み的立場におかれることとなるが、不本意ながら結局周圍の情勢に動かされ涙を呑んで現地位に止まることとなつたものと見られるが、現地側情勢が落着せぬので、實際は現地の情勢の推移如何が次官をして最後の結末を與へることとなるであらう

拓務政務官
けふ閣議決定

【東京電話】田中拓務政務次官、手代木參與官の後任は廿六日の定例閣議において左の通り決定發令の筈である

正五位勳三等　櫻井兵五郎
任拓務次官(一等)　佐藤正
任拓務參與官(二等)
拓務次官　田中武雄
拓務參與官　手代木隆吉
依願免本官(各通)

延期される五全大會
西南派との妥協に時日を要するので

【上海廿五日電通】ノースチヤイナ・デーリーニュースの報道によれば、南京政府は十一月十二日開會豫定の五全大會を、明年三月十二日まで延期するに決し、蔣介石氏の承認を求めてゐるが、その回答あり次第正式に公布する豫定である。右は王寵惠氏が西南派と折衝の結果を齎し、汪精衞氏と協議の結果、西南派と完全な諒解を遂ぐるまではなほ相當時日を要するとの見地から決定されたもので、左の難關が擧げられてゐる
一、西南派の要人は蔣介石氏の中央集權的獨裁反對の態度頗る强硬で、南京派との間に著しき意見の相違あり急速打開の望みないこと
一、福建、江西の共匪討伐も未だ片付かず、準備不充分で今のところこれが遂行不可能である
一、在上海中央委員の多數も蔣介石氏獨裁反對の立場から西南派と一脈通じをり、現に[illegible]上海中央委員の一部は五全大會出席問題については西南派と一致の行動をとることに申合はせて居る事實あり
一、宋子文、王寵惠、孫科等歐米派は汪精衞氏を失脚せしめて自派勢力の回復を計るべく一面に於て西南派とも渡りをつけて汪精衞氏を窮地に陷れる策謀を廻らして居ること
一、蔣介石氏の健康問題

延期に決定
中央常務會議

【上海廿五日電通】廿五日開催の中央常務會議は十一月十二日開催豫定の五全大會延期を左の如く決定した
一、第五次全國會議を延期す
一、右開催期日決定のため十二月十日南京に中央執行委員第五次全體會議を開催

宇垣總督
咸南視察終る

【咸興特電】咸南視察の宇垣總督は廿五日午前八時咸興を出發三巨に於てインクラインにて海拔三千九百尺の黄草嶺四十五度の絶壁の頂上に登り、長津江水電工事につき野口社長の説明を聽取し、次で三巨に於て新舗長興主の碑を見て咸興に午後六時半歸着これで咸南視察を終り午後七時四十三分發列車で歸任の途についた

人

◇原大藏省預金部運用課長　簡易保險事業諮問委員會に出席のため廿五日入城萬國屋へ
◇稻垣拓務省書記官　同上
◇蹄山常太氏(貴族院議員日魯社長)廿六日夜九時廿五分滿洲方面より入城の筈
◇關水慶南知事　入城中の處廿五日歸任
◇下飯坂咸北警察部長　同上

問題の洛東江治水
一川式に改修
臨時治水調査委員會の經過並に決議發表さる

洛東江改修に關する臨時治水調査委員會の結果は夕刊既報の如くであるが、委員會の經過並に決議につき廿五日條兼本府土木課長より左の發表があつた、なほ工事完成豫定は下部一川式は明年雨季まで、上部(南江合流點附近から三浪津上流に至る)は明後年雨季までに完成し同江沿岸の水禍は心配なくなる

本委員會に諮問せられた事項は極めて重大であるので愼重審議を重ね、協議事項中砂防事業の施行及水害防禦に關しては第一回の會議に於て決定したが、洛東江改修計畫に付ては第一回の會議に於ける技術的説明のみではなほ技術的調査材料の不足を感じて之が補充を希望し、且又各委員實地視察を遂げた上、第二回の會議を開き一層愼重に審議して左の決論に到達した

洛東江改修計畫

南江合流點附近より河口に至る區間に付て之を見るに、三浪津下流に甚だしき狹窄部ありて之より上流の地域に對し至大の影響を及ぼしつゝあり、又本江は下東面の下流に於て從來大渚東西に分派して海に注いだが縱令之を一川として西洛東江を締切るとも、其の影響が三浪津上流の水利組合に及ぶものと認め難いので、本改修區間の改修を檢討するに當りては大體之を上部中部及下部の三區域に區分して考究し、左記の通り夫々適切なる施設をなすべきものと認めた

上部區域(南江合流點附近より三浪津上流に至る)約六百萬圓
此の區域に存する咸安水利組合以下各水利組合に至る各水利組合の堤防の狹窄部を除き是等は最も急施を要するので、昭和九年度より着手し成るべく速に完成を期し、遲くとも昭和十一年雨季迄には全部完成するやう措置すること

中部區域(三浪津より下東面に至る)
此の區域は所謂狹窄部を成せる區間で、此の間に對しては左の措置をなすこと
(イ)三浪津、東莊等の流水を阻害するものは之を除去し、尚なし得れば河中に突出せる岩角を削平して河積を大ならしむること
(ロ)梁山水利組合の破堤個所を速かに復舊するの外、石山及逸魚承水路を延長又は改修すると
(ハ)三浪津の部落及洛東江驛附近を防水するの外、三浪津驛前一帶の土地を防水するため一等道路の築堤を嵩上し且又承水路を設くること
(ニ)三浪津附近馬山線鐵道橋の延伸に付考究すること

下部區域(下東面より河口に至る)
此の區域の改修は既定の計畫を以て進み左記重要なる事項を實施すること
(イ)堤防の馬踏五・五米なるを七米とし内側一帶に腹付補強をなすこと
(ロ)堤防外側には洪水時の流水に對し張石護岸を施すこと但し各箇所に付愼重宜しきを期すること
(ハ)水流の彎曲する箇所に至りては、充分なる水制工事を施して堤防の洗掘を防ぎ護岸張石と相俟て堤防を安全ならしむること
(ニ)河口附近の護岸張石は津浪を考慮し堤防の頂面附近迄施工すること
(ホ)水門に細心の注意を拂ひ其の實狀を檢し必要なる補強を爲すこと
(ヘ)下流英島及其の附近の鹽苧を除却する為の措置を爲すこと
(ト)龜浦上流華明附近を防水するか又は河敷に買收すること
(チ)龜浦の内水排除を圖るの外一帶に對し必要なる地上げを爲すこと
(リ)沙上面に承水路を設くること
(ヌ)鳴旨面に防潮堤を設け津浪に備ふること

關聯する希望事項

一、本改修計畫の實施に付きては最善を期する爲所道權威者の實地に即したる意見を聽くこと
二、各水利組合地區内に於て到底湛水を免れざる部分は組合地域より除外すること
三、各水利組合の内水排除を一層有能ならしむること
四、南江放水は洛東本流の治水に及ぼすところの影響必ずしも大ならざるも、南江自體の沿岸に於て相當の深刻地域を有する關係もあれば今後尚之が研究をなすこと

砂防事業の施行

洛東江流域内に存する荒廢二千五百町歩の禿禿荒廢林野の復舊は洛東江治水の根本方策の一と認められるので確固たる砂防事業計畫を樹立し成るべく速かに工事の完成を期すること

水害防禦

(一)水防組規則を制定し且つ之に關する準則を定め其の設立を促進すること
(二)洪水豫報に關する規定を設け之が運用に付水防組との密接なる連絡を圖ること
(三)改修済河川に河川監視員、河川巡査を配置すること
(四)水害地に於ける居住の制限に付研究すること、同時に又避難の爲居住地附近に救命臺の如き安全地區の設置に付研究すること
(五)水害防禦避難及救護に便する爲水害地附近に於ける道路の築造及通信機關の整備を考慮すること

東西南北

支那には支那らしい美談がある ▲今は北支の擾亂として光る北平軍事分會委員長何應欽大將 ▲どうも今時の支那のやうに『大將』がやたらに多くては値打ちがない ▲と氣を腐らしたがこの程中央部に向つて大將を返上して來た ▲氏の返上理由に曰く ▲その材に非ずしてその位にあるは君子の恥づるところ ▲中國の軍職にある者にして大將と稱するものは非常に多い ▲因つて自分は率先してこれを返上し位一級を減じて少將となり全國の士に謝へやうと思ふ ▲御大にかうやられちや外のものも恰好が惡い ▲軍事分會委員[illegible]作華中將も何應欽に共鳴とあつて大將に割引方を請求した ▲中央では何應欽氏の取つた謙讓の美德を推賞すると共に ▲大將の返還方につき翻意を勸め ▲何委員長は又[illegible]作華中將に對し同様移牒した

夕刊後市況

◇…仁川期米引　當　中　先
六節　三六、四〇　──　三六、三三
七節　三六、五〇　三六、四五　三六、三九

◇…各地期米引
釜山　三六、四〇　大邱　三六、三五
群山　三六、三九　木浦　三六、四〇
鎮南浦　三六、三六　下關
名古屋　金澤
熊本　神戸　三七、八〇

◇…朝取短期後場　引　高　安
朝新　三六、八　三六、八　三六、六
大新　八六、三　八六、九　八六、三
新東　三九、六　三九、三　三九、三
日産　三六、八　三六、七　三六、六
日窒　六六、八　六六、八　六六、八

◇…大阪短期後場　引　高　安
大新　八六、五　八六、七　八六、八
新東　三三、四　三三、四　三三、四
鐘新　三九、七　三九、七　三九、七

◇…大阪短期引
大新　八六、五　不變
鐘新　一三三、七　二高
日産　一一七、四丁　三安
新東　一三〇、四丁　三高

◇…東京短期後場
新東　一三九、六　一三〇　一三九、六

◇…横濱生絲後場引
當限　五一二　先限　五三四

實物取引

▲鐘紡新三九圓五▲東亞新産八圓五▲東滿パルプ九圓五▲錦華人絹三一圓五▲日滿亞麻九圓五▲東京人絹五七圓丁▲川崎造船三三圓丁▲同優先三七圓五▲エタバイ新二〇圓丁▲第二エタバイ一八圓丁▲日滿アルミ二四圓五▲東京瓦斯三六圓丁▲東邦六一圓丁▲國光レーヨン七圓丁▲三菱鑛業新五六圓八▲新興人絹一六圓五▲帝蠶新一四圓五▲ホップビール六圓三▲三菱重工業六九圓五▲日鑛新四九圓丁(出來高五七〇)

本日朝刊十二頁

獨學成功者續出の名講義と
勉學の秋來る
此の名機關誌で一年内に判任官

天地爽涼・燈下親しむべき秋が來た。秋來!──それは、昔から讀書の好適季として、特に親しむ者から最も愛好されて來た。一年を通じて、最も勉學能率の增進する秋!今こそ來年の榮冠獲得を目指して、一路邁進せねばならぬ。諸君にして此の秋、志を決して日本通信大學法制學會發行の、

普通文官講義錄 を通讀熟讀せられるならば、來年中には、彼の『普通文官試驗』なり、『裁判所書記登用試驗』なりに合格し得て、努力次第に『判任官』となり、若人の憧れの的であるところの官界に入ることが出來るであらう。本會講義錄は、小學校卒程度の學力位よりない者を、僅か半年(速成科)か

一年以内の獨學 で、普通試驗や裁判所書記登用試驗に合格する完全な學力をつけしめるもので、從來、内地たると殖民地たるとを問はず、此等の試驗の行はれる都度、全合格者の半數以上は、何時も本會出身の合格者なのである。斯くて本會は創立以來廿二年、既に一萬餘名の試驗合格

就職成功者を出し、尚ほ、年々會友から高等文官試驗や辯護士試驗合格者さへ續出せしめ、多數の辯護士、高等官を始め、數名の司法官をも出し、今や『日本に於て最も成功の確實な講義錄』として社會各方面より、絶大な信用と賞讃を博してゐる。

滿洲國にも官吏 今や我が官界は、滿洲國の關係上、新人を供給せねばならぬ。官界に進出する絶好機である。志を決し一日も早く本會に來れ。

廣島裁書試驗に
本會會員會友二百餘名合格

去る六月施行された廣島裁判所一書記登用試驗の合格者は、八月下旬發表されたが、本會々員會友の合格者は、果然二百餘名に達した。(なほ連日詳狀判明中)同試驗に際し本會は、會長岡野先生數名幹部を率ゐて廣島市に出張、會員會友受驗生の爲め宿舍の斡旋、激勵講演會の開催、直接指導等凡百の應援を試みたが、上掲寫眞は、六月廿日廣島市公會堂に開催の「受驗生應援大講演會」の一情景。(圓内は同席上「諸君の奮戰に[illegible]みあれ」の題下に獅子吼しつゝある會長岡野先生)

朝鮮普文首席合格
本會員書君外六十八名合格

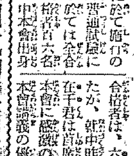

首席の書在千君

今夏八月朝鮮總督府に於て施行の普通試驗に於ては全合格者百六名中本會出身の合格者は、六十八名の多きに達したが、就中昨冬本會に入會した書在千君は首席合格の榮冠に惠まれ本會に感激の謝狀を寄せた。正しく本會講義の優秀なる確證である。

獨學立志奮鬪成功譚滿載の
百廿頁冊子贈呈

●本會に入會せない人でも内容見本はぜひ御覽あれ。有益記事滿載。●葉書に住所氏名を明記、本新聞紙名を記入の上左記本會へ御申込下さい。無代進呈致します。

申込所　東京市日本橋區濱町二丁目新大橋際
日本通信大學法制學會
電話茅場町五五〇一番

社説

政黨更生は なほ困難

議會政治の危機が矢釜しくなつて來て、政友會など内閣成立の際のやうに、政黨更生の一工作として、一つの切札として見られぬこともない。政黨が觀激より轉換してから二年以上にもなり、政黨のために焦心焦慮いよ〱甚だしきものあるは、さもあらうことである。嘗てはこれを政黨聯合運動として再燃し返されたところを見れば、依然政黨聯合となつてゐるが、政黨勢力の頭の轉換の趨勢が直ちに一時間に「聯合」が「更生」に繋つたといふだけでは、些か心もとなくも感ぜられる。切札を一度出して置いて引込め、二度目に使ひ直すといふ形である。それにしても政黨工作を研究するに當つて、政黨相剋的な更生の觀點の何處に存するかについて、果してどれだけの準備を積げてゐるのであらう。

◇

恐らく政黨自體の缺陷とか弊害とか、從來犯し來れる罪惡とかについて反省するところはあり、その淨化清掃といふことについても徹底するところがあらうと思はれるが、政黨を取巻く環境の變化、乃至國家情勢の變化についてどれだけの認識を深めてゐることであらう。例へば政黨が唯一の財源としてその下に甘んじて屈服し來れる財閥の獨善的な傾向について如何なる事後對策を考へてゐるのであらう。國政、農村、財政諸インフレに依る財源の利潤增大が招來したものは、既成政黨擁護にあらずして反つて政黨絶縁の機緣であつたことを如何に見るか。また軍事工業その他に關係ある第二流の財閥の發展的經濟は新らしき政治勢力に向つて如何なる期待を展開したかについて深く省察するところあつたかどうか。

◇

これを要するに既成政黨が腰をふん張つて立たうとする政治舞臺の現實の變化についての省察が不充分であるとは否むことの出來ない事實である。これでは如何に既成政黨が過去を清算し得ても、現在乃至將來に對して、更生の準備工作が不完全たるを免れない。われらは政黨更生に不贊成を稱へやうとするものではない。政黨存在の意義を認め、議會政治を重んずるが故にその補强として新興的なるものについて參考資料を提供せんとするものに外ならぬ。即ち當面政黨更生にのぞむ態度は、政黨權立を期にあらずして、國民大衆の間に漲りある新らしき政治思想の擡頭と、政治當面の本質の議論と、從來政黨に比して經濟勢力の識化の論議と、この三つの論議を離さずに至るとである。この論議が正論を得る限り、如何なる工作を以てするも畢竟は徒勞に歸するであらう。換言すれば地から離れつゝある政黨の腦を、しつかりと大地に踏み付ける工作の方が先決問題である。地上に浮き立つてゐる政黨の現状では當分すべての更生策に期待されぬ。

世界一の日本商品物語（九）
世界各國から睨まれ ゴム靴輸出は減退 日本獨特の製造技術

◇日本のゴム靴が世界を風靡するやうな話は昭和六、七年頃に盛んに唱へられた。アメリカの大統領や英國のマック首相が我石井全權を捕まへて一足二十仙のゴム靴が日本からダンピングされて困ると苦情を持込んだことは當時の好話題であつた

◇このゴム靴と云ふのは種々の性質のものもあるが、輸出の大部分は上部を布で造り底がゴムの所謂キャンバスシューである

◇キャンバスシューは運動靴、海水浴用靴、子供靴もあり、また地下足袋に類する勞働靴も東洋諸國へは夥しく輸出される

◇このキャンバスシューは他の輸出雑品のやうに家内工業的の生産は少く、大部分は大工場で造られる

◇初め地下足袋が内地で行はれたのが、キャンバスシューにまで發展したのだが、地下足袋を最初朝鮮へ輸出した時、所謂朝鮮通の人達は朝鮮には傳統的の履物があるのだから、仲々履物を一度にかへて了ふのは六ケ敷からうと云つたが、その豫想に反してドシ〱擴まつて行つた。支那や印度や南洋でも同じことである。つまり安くて丈夫で實用的だから、ドシドシ舊慣を破つて進出して行く

◇尤も地下足袋がキャンバスシューと云ふ名になつたゞけに、形も變り、足袋ではなく靴であるが、今では國際市場で日本の特産品のやうになつて了つた

◇昨年はキャンバスシューが千八百萬圓位輸出されたが、この内六割は東洋諸國、二割は歐洲へ向けられてゐる。歐洲向のものには避暑地海水浴場で流行の花形になるやうなものもある。昨年の夏はフランス・ドービルの避暑地は日本製のキャンバスシュー全盛を極め、ゴム靴をはいてゐないものは恥かしい樣な有樣だつたと聞いてゐる

◇キャンバスシューの外に全部ゴムで造つた所謂ゴム靴は昨年は八百萬圓輸出された。故に双方合計すると二千六百萬圓で、立派に我輸出重要品の列に加はつてゐるゴム靴といふ中にはオーバーシューズ靴は東洋諸國よりも寧ろ歐米へ向けられる方が多い

◇我國の金輸出再禁止と同時に眞先に輸出の發展を見たのがゴム靴であつたゞけ、列國の防遏手段は最も早くとられ、その爲に昨今は稍や輸出は多少下り坂にある。列國の關税が今日のやうに馬鹿々々しい高率のものでなく、普通程度の關税であつたら前途はモット〱伸びて行くのだが、殘念なことである

◇併し我國のゴム靴は各國の脅威で全然打のめされるものではない。日本のゴム靴製造は今や我國獨特の技術で、安價の原料をよく使ひこなし、品質の割に非常に値の安いものを造つてゐる。また日本は歐米諸國に比べてゴムの原料産地に近いといふことも我國にとり有利な條件の一つであるが、印度や支那で日本ゴム靴工業の眞似をしようとする氣運は强く、日本の工場へ先方からのスパイが入り込んだとか、某工場は莫大の謝禮を得て技術を教へたとか云ふ話は此處二三年來屢々聞くようになつた。事の眞相は知らぬが、こんな問題を起す事だけでも、日本ゴム工業の進歩を語るものである（寫眞＝は輸出ゴム靴加工と輸出ゴム靴のいろ〱）

トンカチトンベー（8）　吉本三平

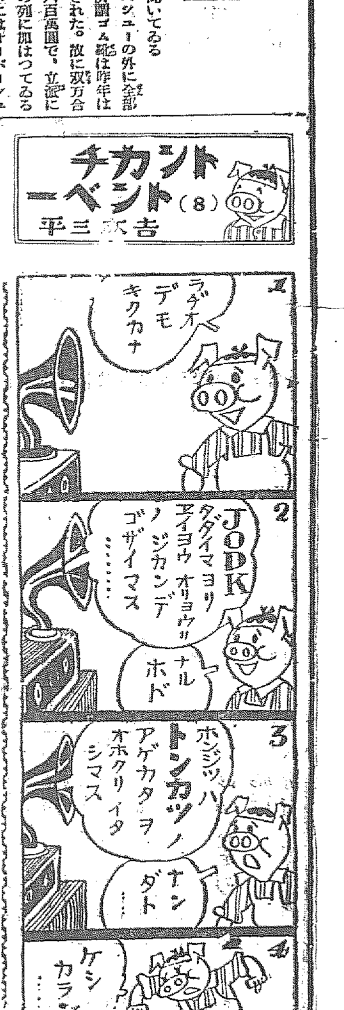

此頃よく讀れる新刊書
京城府立圖書館長　佐村信平

各方面の人々から、よく『當館ではどんな書物がよく讀まれるか』と聞かれる。併し、問は極めて簡單であるけれども、當館の如く閲覽者の職業が雜種して居る所ではなか〱、簡單には答へることが出來ない

男女中等學生に依つては、數學、國語、英語などの本が盛んに讀まれ、又、一般成人の中でも、高文豫備受驗者によつては、政治、法律、經濟、商業、教育等に關する本が盛んに讀まれて居るが、是等特殊な者は除外することにし、只全般的に見て、如何なる本――新刊書がよく讀まれるか、と言ふ點丈に限定して答へることにすれば、大要次の如きものである

……小說もの……

小說類はよく讀まれる、本年購入したものでは久米正雄著『月よりの使者』が一番よく讀まれ今日までに既に二百三十六回閲覽されて居る。吉川英治著『燃える富士』賀川豐彦著『幻の兵車』などは其の次で閲覽回數百五十回以上に達して居る。極く最近出版されたものでは、菊池寛著『死よりも强し』が一番よく讀まれ、八月下旬の備付で既に八十四回閲覽されて居る。諺文で書かれたものでは、方仁根著『魔都の朝宮』李光洙著『無情』『嘉』などがいづれも二百十回乃至二百七十回閲覽されてゐる

……隨筆もの……

隨筆ものは小說程には讀まれないが、林芙美子著『わたしの落書』は既に五十回以上閲覽されて居り、吉田絃二郎著『行人記』堀井恩雄著『歌のある風』などはいづれも閲覽回數三十回を超えて居る。隨筆ものではないけれども、彼の、ピットキン著大江專一譯『人生は四十から』は五十回以上閲覽され、佐川良太郎著良太郎譯『征空一萬三千哩』は、已に百回以上閲覽されて居る

……朝鮮もの……

朝鮮に關する新刊書では鐵田澤一郎著『朝鮮は起ち上る』が三月初の備付で三十四回閲覽されて居る。小坂貞雄著『外人の看たる朝鮮外交秘話』は、なかなかよく讀まれ、七月中旬の備付で閲覽回數既に四十回を超えて居る。池田林儀著『朝鮮の更生陣を覗く』は、十月五日出版でまだ備付けたばかりの最新刊書であるが備付けた其の日の中に三回も閲覽され、今の所、閲覽者から引つ張り凧になつて居る。鐵田澤一郎著『羊』は、内容の一部が朝鮮に關係して居る。七月中旬の備付で十數回閲覽されて居る。概して產業方面の書物は比較的讀者の少い點から見て本書はよく讀まれる方である

……滿洲もの……

滿洲國に關係ある新刊書はよく讀まれる。併し、最近は、滿洲國の地理歴史方面に關係した書物が多く出版される樣になつて來たので、事變當時程には閲覽者が多くない。昭和七年出版の荒木貞夫著『新滿洲國讀本』佐々木一雄著『前來の滿洲國』昭和八年出版の、山口將吾著『滿洲國建設讀本』陶升翁三著『大滿洲國建設錄』關東軍參謀部著『滿洲事變寫眞帖』などは何れも百回以上閲覽されて居るけれども、本年の備付では村松梢風著『熱河風景』坂本辰之助著『滿洲國史』などは、未だ二十回ばかり閲覽されて居るに過ぎない。滿洲中等教育研究會著『滿洲』は比較的よく讀まれ、八月初旬に備付て已に四十回以上閲覽されて居る。鐵田澤一郎著『滿洲移民の新しき道』は方面が異つて居る關係か、八月下旬の備付で未だ七回だけしか讀まれて居ない

……國防もの……

國防關係の書物は、なか〱よく讀まれる。昭和七年の出版ではあるが、後藤誠夫著『英米海軍の襲來』などは閲覽回數二百數十回に達して居り、昭和八年の出版では、平田晉策著『われ等若し戰はゞ』野中昇著『空中戰時代』などがいづれも百五十四回近く閲覽されて居る。本年の出版では、石丸藤太著『一九三六年』が一月中旬の備付で八十五回、樋本弘毅著『赤軍の軍備と第二世界戰爭』二月中旬の備付で四十七回、中島武著『スパイ戰術』が六月中旬の備付で四十七回、ミツカボツカ著重田光治譯『爆彈上の歐羅巴』が九月初めの備付で二十四回閲覽され、イワノフ、スミルノフ共著ロシア問題研究所譯『英米建艦競爭』が七月中旬の備付で三十回以上讀まれて居る

……修養もの……

修養に關する新刊書がよく讀まれる樣になつて來た、昭和九年出版の、野津嘉兵衛著『趣味の立志傳』宇野共次著『名士の青年時代』都賀田川著『拔群の人々』西田光二郎著『人間の目標』等は、五十回乃至六十回閲覽されて居る。本年の出版では一月中旬備付の笹子謹三著『世に立つ道』三月初旬備付の宮川英心著『人生讀本』など、いづれも、五十回以上閲覽され、新渡戸稻造著『人生雜感』が六月の備付で三十七回閲覽されて居る（日本精神）。昭和八年の出版では、田制佐重著『日本精神と國家經濟』松永資料研究部著『日本精神讀本』加藤仁平一郎著『新興日本精神』倉橋朝恒著『神社讀本』などが閲覽回數四十回乃至五十回に達して居り、本年の出版では德重淺吉著『維新精神史研究』雄山閣編輯局著『日本精神の研究』綿田茂太郎著『日本精神顯現の根本問題』などが、いづれも三十回乃至四十回も閲覽されて居る。井上哲次郎著『日本精神の本質』は、よく讀まれ、七月中旬の備付で既に三十數回閲覽されて居る

……運動競技もの……

運動競技に關するものは、學生が閲覽者の過半を占めて居るけれども、一般成人からも、亦、よく讀まれて居る。殊に最近は水泳に關する本が最も多く讀まれる。昭和八年の出版では、マルティ・ココラ博士著小高吉三郎譯『フィンランドの運動競技』が、閲覽回數百二十回を超え、東大水泳部譯編『スピード水泳術』山添光治著『オリンピック大會ファンに捧ぐ』が、いづれも八十回以上閲覽され、日本水上競技聯盟編『水泳指導要項』が三十五回閲覽されて居る。本年の出版では、獨勝淑洋著『新日本水泳術』が六月下旬の備付で、五十八回讀まれ、岩崎肥著『最新水泳術と外國競泳』が、八月上旬の備付で、三十三回讀まれて居る。序に附け加へて置くが、昭和七年十月備付の、澤本健三編『第十回オリンピック大寫眞帖』は、閲覽回數既に一千五十二回に達して居り、近年閲覽回數の多きこと本書の右に出づるものはない

滿二十周年を迎へた 大西洋氷山巡視隊 ―「アイス・パトロール」― 目覺しき功績の數々

汽船タイタニック號の遭難は今猶世界の記憶に新なところだが同船の遭難後創設された大西洋氷山巡視隊「アイス・パトロール」も今年で滿二十周年を迎へた。この二十年間に於ける「アイス・パトロール」の功績はまことに目覺しいものがあり一千五百七十一名の生靈を海底に葬つたタイタニック號の慘事以來は氷山によつて人命を奪はれた事件は一度もなく今日では完全に氷山の危險が一掃されるに至つてゐる。極北の海から大西洋航路方面に漂ひ來る氷山を發見しこれを就航中の汽船に無電警告するといふのが「アイス・パトロール」の任務であるが施設を維持するためには合計十四ヶ國の國家が互に協力して洋上の慘事を未然に防止してゐるのである。中でも最も力を入れてゐるのは何といつても英國で昨年度における英國の出資額は二萬三千百五十磅總經費の四割を占めてゐる。これに次いで米國の一割八分、ロシアの一割があり以下カナダ、アイルランド、フランス、ベルギー、オランダ、スエーデン、デンマーク、イタリー、ドイツ及びわが日本も此の世界的平和事業に協力の一部を受持つてゐる。元々「アイス・パトロール」は氷山の發見と警告とがその本來の任務であることは前述の通りであるがその外に次第に氷山の生成過程、出現時季、場所などもあると

バスチーユの秘密文書

革命で名高いバスチーユの公文書保管所にあつた未發表の貴重な文獻は目下レニングラードの國立圖書館に於て露國史家の手で分類研究されてゐるが之等文獻は凡て十八世紀のもので當時パリー駐箚の帝政ロシアの大使で古文書蒐集で有名であつた人が家寳として秘藏してゐたものであると。内容は約千點中にはヴオルテールの自筆の原稿や、ランス王の署名入りの秘密命令、囚人の訊問調書、獄死の嘆願書などもあると

國境を歩く（七）
長風山人

先春嶺の石碑を見る

田中領事に話しかけた頃、その碑石の保存されてある役所の總辨吉村さんが來た。その石碑の話をしたが吉村さんの懇切運送私をしてその碑石の在所である辦私局の役所に同行された。辦私局は目下延吉縣の一機關ではあるが、近く間島省の省議が設定される筈である。支那の農舍で直線に築設された幾舍總務を通り抜け先づ自分の居室總務の室に案内し、私を碑石の處につれ行き、縣内長老たる局長滿洲人を紹介して碑石の話をして見た

碑石は殆んど磨滅して碑文を讀むことすら出來ない、只だ僧尼讃百の文字を辛ふじて讀み得た。私はせめて先春嶺の文字丈けでも讀まれることを樂しみに來て見たが僧尼讃百では尹瓘將軍の拓北史料にはなれない。局子街から先春嶺は滿洲里程二百二十里である。蒙古塔に近き山の上から流れ來て局子街の近流に落下したとは考へられない、局長さんは私に向つて足下は碑石を讀むの學即金石學を幾年間やられたかと問ふた、流石は文學の國人だ。私は金石學などは指目學んだことはない、只だ先春嶺の山の上に七百年前朝鮮の英傑が記念のために建てたと稱せらるゝ碑文を讀めば私の目的は達するのだと答へた。局長さんは更に朝鮮の何と云ふ人が先春嶺まで來ましたかと問ふたから、その人は尹瓘と申し對手の敵は女眞であつた、今私が觀た碑石は先春嶺の碑石ではなくして女眞王國の御寺の碑石ではあるまいかと答へた。そして局長さんと私は珍問奇答で別れた。この碑石に失望したが、その保存方と研究に就いて吉村さんに賴み專門の大家でも局子街に來られた時に研究されることを願つた

快く吉村さんは一諾した。そして私は更に局子街の町を歩いた。この日は市日で局子街の牛地は全く市人で充される盛況である。私はその市場を通るため大方ならぬ苦心であつた。店舖の大半は滿洲人だ。市場の御客は十中九まで朝鮮人で支配されて居るのである。市場の商品は全部滿洲人で賣出し、農産品は全部朝鮮人で、特に目に立ち見えた白米の現品賣出しが滿洲人であつたとは解し兼ねた。町は龍井村に比して大きく廣く、店舖も滿洲商品にて、之を龍井村に比して局子街は間島滿洲人の町であつて龍井村は間島朝鮮人の町であることを判斷される。町は散漫で街區に連絡なく、公園あれども雜木の鎮守森に過ぎない。學堂、官衙は大きく建てられてあれども未だ空虚な感だ。局子街も省の政廳所が天空に飜つた日から更生されるであらう

十七歳以下の者の單獨飛行を禁止す
英國民間飛行の發達が生んだ意外な事例

英國では今後滿十七歳以下の少年少女が單獨飛行をなすことを許されなくなつた。こんな禁止令が發布されるほど民間航空の發達してゐることは日本の空から見ると一寸羨ましいことであるが英國航空者がかゝる少年飛行の禁止を思ひ立つた直接の動機は最近ジエラルドロイルといふ十六歳の少年飛行家がヨークシャーのヘスラートン飛行場附近で單獨飛行中誤つて墜落し無殘な最後をとげたゝめである。ジエラルド少年はその若い年齡にも拘らず卓拔した操縱技術をもつて多くの專門家から天才と認められ將來有爲の飛行少年だつたがどうした間違ひか彼の飛行機は火焔に包まれて哀れ墜落した。かくして今後は滿十七歳にならなければ單獨飛行は出來ないが然し飛行場から三哩以上離れなければ構はないといふことになつてゐる

浪費退治百日戰
原料品缺乏の獨逸で 國家經濟維持のため

原料品の極端な缺乏から引いて一般經濟上に重大な危機を招來してゐるナチス・ドイツでは一切の誤れる浪費を節約して國家經濟の維持を圖るため向ふ百日間の期間を劃する「浪費退治デー」を行ふことゝなつた。この浪費退治運動は經濟指導者として選ばれたシユロイヌが擧士はあらゆる浪費の由つて起る原因として左の四ヶ條を指摘し先づ國民の眞摯な反省を促すこととなつた

一、無思慮

二、誤つた計畫

三、私利主義

四、過度の品質主義

普通の商賣で充分間に合ふところをクローム・ニツケル鋼鐵を用ひるといつたことは我國に不足する原料資源の最適例である。同時に一切の製造業者に對しては前後二十一項目に亙るリストを配布してその注意を要請してゐる。その二三を擧げて見ると例へば曰く

一、惡い荷造りをするな

一、惡い貯藏をするな

一、餘りにスタイルの種類を多くするな

一、流行や特殊の需要に對して餘りに注意を拂ふな

一、不必要に贅澤なデザインをするな

新刊紹介

人蔘史（第七卷） 今村鞆著

本篇、參名稱攷篇は人參及その擬似品等苟しくも參の名あるものは悉く網羅し、一々これに考證解説を加へたものである。而して參名があつても特定名詞でよいものはこれを省き、その通用範圍の廣狹に拘らず名詞化したもののみを收録してゐる。特に本篇を第一卷として刊行したのは人參の名稱及び類似、擬似品の名稱が非常に多くそれらを一々各本篇において解説するときは行文多岐に渉り理路論議を混ぜて各本篇の一貫を缺くをおそれて特に本篇を設けて各本篇と對照の便ならしめたものである（非賣品、朝鮮總督府專賣局）

セルパン（十一月號） 滿洲國政見、獨裁者について、植民地と日本、北支工作と日本、マルセイユの暗殺犯人、丹那トンネル座談會、戰慄下のスペイン等、研究の打診（三十錢・東京市麹町區三番町第一書房）

皆 さんは日頃、頭痛眩暈のするとき、齒の痛みの折、頭がふさいでボンヤリした場合痛みや不快を抑へる重寶藥として今日まで用ひて來た頭痛藥が大部分アスピリン類の主劑品だといふ事をご存じですか。ピリン系藥品――即ちアスピリンやアンチピリンには熱さましと鎮痛麻痺作用がありますからなるほど一時頭はすつきりし痛みも鎮るのです。然しそれはほんの一時のうはべりである證據に服んで暫らく時間が經過すると判で押したように痛みが

逆 もどりしてまゐります。ですから、常習頭痛持ちや頭を常に酷使する勤務家、學生、神經衰弱、ヒステリーなど腦症狀に惱しめられる人は自然連服する事になり勝ちです。

命 ところがピリン劑は胃腸を荒らす恐ろしい性質がありますので連用すると消化器内臓が丁度腐魚の腸わたみたいに爛れ痛や潰瘍などを起し胃腸病を惹き起し易いばかりか、その荒された胃腸に生ずる毒素の影響で頭腦までも再び敗ける害惡を蒙る

誤れる頭痛藥の慘害
連用すると胃腸が爛れ 頭腦まで惡くする危險

悟れが決して少くないのです。斯んな恐ろしいものが鎮痛劑などいふ立派やかな名稱で、まるで頭痛の代表藥でもあるかの如く賣られてゐるのは危險千萬といふ外ありませんが、今度日獨醫化學研究所で發明された「はれやか」は斯種ピリン劑と全く藥質を異にする本邦始めての「頭の榮養劑」であります。

胃腸を强くする 新頭痛疲勞恢復劑

頭腦神經細胞の疲勞を去り腦組織へ夥しい榮養を與へるめづらしい成分として學界注目の的となつてゐる營養明腦素を主體とし之に健胃强腸の藥劑を巧に配合させた「はれやか」は内服されると先づ胃腸の猛烈な活動をそゝり、健かな胃腸の協力を得て腦神經へ非常な勢ひで働きかけます。食物からほんの僅か得るだけで榮養に飢え切つてゐる頭腦や神經細胞は本劑で充分な榮養を補給されると颯爽たる元氣を取戻し、頭痛や齒痛みの如きは見る〱鎮靜され、頭がいたつて爽やかに澄みわたつてまゐります。

神經衰弱、ヒステリー、記憶力減退、疲勞などの治療回復に「はれやか」が素晴らしい綜合效果を發揮するのは右の如き病因作用の然らしめる所で、醫界、文壇人始め智識階層に「始めて出來た頭の榮養劑」として嘖々たる好評を博してゐるのも寔し偶然ではありません

因みに主效は頭痛、眩暈、齒痛、神經衰弱、ヒステリー、不眠症、二日酔、執務勉强による疲勞回復、胃腸に基因する頭痛腦症狀藥價は三十錢五十錢一圓二圓三圓五圓、販賣元は東京銀座一ノ七日獨醫化學研究所（振替東京三〇〇四三番）であります

試供藥 文獻 無代進呈

健康腦腸の効を兼ねた新頭痛疲勞回復劑「はれやか」が胃腸を害せず頭痛精神疲勞記憶力減退齒痛等に對する藥効を實際にお試し願ふためハガキで左記へ御申越次第試供藥文獻無代進呈致します。（新聞名記入）

東京銀座一ノ七 日獨醫化學研究所

圍碁界の俊髦 呉清源先生は 頭腦の攝生に就て 斯う申されます
精魂が强まつて行く
五段 呉清源

私はまだ若年のせいか頭痛とか眩暈とかにさほど惱まされたことはありませんが、對局して戰況が白熱して來ますと非常な疲れをおぼえることが度々あります。甚だしい場合には精神が混亂して此處ぞといふ大事の瀬戸際にどうしても會心の一石が打ち込めない――言葉を替へて云へば落ちつきを失つて心境が亂れる。これが一番の打撃です。だから新聞で頭腦疲勞の恢復に「はれやか」がよいと紹介されてゐるのを見た途端、試みる氣持になつた譯です。これを一服のんで對局すると不思議な程心氣が澄み渡つて冷靜に戰が進められます。そうして相當長時間對局が延びても疲れず、愈々精魂が强まつて行くやうです。斯んな良劑が發明されたのは、只私達に限りない便利を與へて呉れるばかりでなく、日頃頭を使ふ頭腦勞働者全般にとつて此上ない有難な發明だと思ひます。

頭の榮養劑――成程頭に榮養が充分與へられるから疲れもとれる譯だしはつきりして來る道理でそれに胃腸に障らないのが何よりです。服んで見た結果を書けと乞はれるまゝに拙文を認めただけで敢て提灯を持つ譯ではありませんが、頭をよけい使ふサラリーマンや學生の特藥として蓋しこれ程の適藥はないだらうと思ふのであります。

主として慶尚南北道・京畿道仁川その他中央部地方

農地令を穿き違へ 無茶な小作人虐め
施行前に小作權移動を通告 高等法院の判例ではご法度

【淸州】忠北では朝鮮農地令施行を前に去る十九日まで各郡、面、部落に亘り同令の趣旨を徹底せしめたが同令に怯えた一部地主が施行前の十九日までに小作權異動を通告したものが道內に相當多く、これが如何に處理されるかは注目に價するが結局は高等法院の判例によつて異動は出來ない、ものとみられてゐる、陰城郡金旺面社倉里居住、某地主の命令、某の如きは十八日附で殆んど全部の小作人に對し無理にも小作權異動を通告し小作人を慴さしたが、仲忠北小作官補が出張の折、不可能な旨を懇々諭した例もあり、淸州郡內には有志に對して、農地令施行前の小作權異動につきその判定を申請して來る者が多數ある

朝鮮酒値上

【大邱】朝鮮酒々造組合では二十三日午前十時から公會堂で役員會を開き値上げや販賣區域の協定等を協議した

女工と學生を送致

【大邱】二十三日夜突然釜山署から二名の刑事來邱、大邱署の應援を得て府內東雲町佐々木製系工場女工三名並に私立啓聖學校三年生具某、金某その兩名を檢擧、釜山署に送致したがこれは目下釜山署で檢事指揮に取調べを進めてゐる慶南赤色女工事件に關係したものであるらしい

鐵火飛び散り 十二名大火傷
不注意から道具鍵が爆破 鑄物工場の悲慘事

【光州】二十三日午前十一時頃全南光州郡光化面壽設里神正組（ことの鑄物工場で熔解した鐵が飛散しその場に居合せた朴某外十一名の職工が重輕火傷を負ひ修羅場を現出し大騷ぎとなり所轄駐在所員現場に急行取調ぶ十二名に應急手當を加へたが內六名はなか〲の重傷である、なほ原因は當日熔解せる鐵液を鑄形に注入し更にモビル油を利用した道具から袖中に注入せんとするや朝來の雨で水が溜まつてゐたため水蒸氣の爆發で爆破し熔液があたり一面に飛散したものである

浦項局員の淸遊

【浦項】郵便局親友會員一行中島局長以下二十二名は來る年末年始の忙繁期をひかへ英氣を養ふべく二十一日の日曜を利用して慶北八景の一つ寶鏡寺の前に自動車二台に分乘して紅葉の下に一日の淸遊を試みた（寫眞は一行と寺）

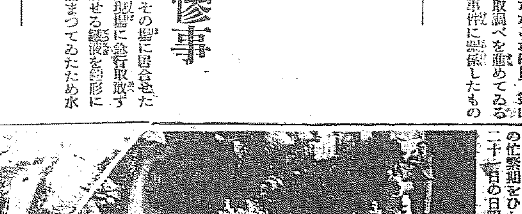

馬山の雄辯大會

【馬山】馬山佛教靑年會では來月十日雄辯大會を開催、出張希望者は本月末までに勝願寺內佛教靑年會へ申込まれたいと

馬劵に十萬圓 この好調に乘つて 臨時競馬大會開催

【大邱】秋季競馬大會は期間中天候に惠まれ盛況裡に二十四日終了したが好成績に鑑み同倶樂部では二十五日から三十日まで六日間特に臨時競馬を開催することになつたので競馬ファンは大喜びである因に本期馬投票賣上高は金九萬九千七百三十六圓に達してゐる

物凄い 蘭の賣行 忽ち賣切れ 配給方電請

【大邱】新國章「蘭」はすばらしい賣行を示し、市內の小賣商では「蘭」に全部を賣盡してしまつたが「蘭」の製造は京城の工場だけなので配給の圓滑を缺き需要に應じきれなくなつたらしく、專賣當事者も急速な配給方を電請してゐるが新品とはいへ忽ち賣切れの現象は初めてのことである

窮鼠警官に 食刀を揮ふ
仁川の自轉車泥 大格鬪の末逮捕

【仁川】二十三日午前十一時頃府內龍岡町一古物商林鳳得方で自轉車を賣らんとしてゐる男を仁川署員が發見、不審と認め訊問した所隙を見て逃走、引續き搜査中であつたが二十四日午後三時頃桃山町四ノ四八李鎭洙方に飛込み炊事場にあつた食刀を揮つて警官の革帶を切つたが大格鬪の末逮捕した、この男は仁川金谷里生れ前科一犯成某（二七）といふ自轉車泥で花町崔春今さん方の自轉車他數件の竊盜を自供した

少年コソ泥

【統營】署で竊盜容疑者として引致中の統營邑吉野町鄭某、吉野町鄭故男（一〇）の兩名は廿三日犯行を自供したが竊盜犯罪で金泉少年刑務所から假出獄歸宅し一時自家で謹身してゐる如く裝ひ鄭故男と相謀り竊盜を働いてゐたもので共犯者がある見込みで引續き取調べ中

發動機船 船火事 故障中引火 機關長火傷

【釜山】二十四日午前八時二十分府內本町一丁目下の海岸に繋留中であつた發動機船瑞松丸（十九噸）の機關室に突然、壓縮ポンプが破裂し揮發油に引火したゝめ機關長は顏面その他に火傷し重傷を負ひ船火事となつたのを消防組が出動し漸く消し止めた負傷者は目下手當中で生命には別條なし

浦項招魂祭

【浦項】郷軍分會及國防義會主催の下に二十四日午前十時から浦項神社境內忠魂碑前で官民有志並に各學校生徒多數參列し盛大な招魂祭を執行した尚同分會長鶴田移民が今回在鄕軍人會總裁から表彰されたので有志發起で同夜料亭明月樓で氏の祝宴を張つた

荒れ果てた林野を 五年で甦へらす
十七萬五千町步に人工造林を獎勵 慶北林政の劃期的大飛躍

【大邱】慶北の民有林野は總面積百三十一萬二千町步に達し全面積の約七割を占めてゐるが多年の亂伐で大部分は荒廢して見るべき林相を有してゐるものは極めて少く延いては產業の開發を妨げ國土の保全を害する事甚だしきものがあるので道山林課では本府の治山方針に順應し荒廢山林の復活に力を圖して來たが更に來年度即ち十年度から改めて民有林の人工造林獎勵計劃を樹立し五ヶ年內に林相の大革新を圖る事になつた

即ち造林を要する面積十七萬五千町步と定め十年度以降五ヶ年を第一次計畫として、この廣大な面積にアカマツ、カラマツ、クリ、クヌギ、アベマキ、ナラ類、ヤマハンノキ、ヤシヤブシ等を植栽せしむるもので針葉樹類は一ヶ年平均一千四百六十町步で二百七十七萬六千本、闊葉樹類は一ヶ年平均七千三百六十町步で八百四十萬五千九百本をそれ〲植栽せんとするものであつて、林間裸地、草生地及び、散生地、要下木補植一齊林地、綠肥採取地、短伐期作林地、綠肥採取林地等に區分して植付をなし種苗は道內で自給自足の方針を採り、不足の場合のみを外から購入し苗木は更に周旋生產計畫を樹て、實施する筈で民有林に對する人工造林獎勵としては正に本道林政上劃期的事業とされ成果を各方面から期待されてゐる

山草濫採も防ぐ
堆肥獎勵の徹底につれて 遂には草根も枯死

【大邱】慶北では民有林の五ヶ年造林計畫を樹立して愈々十年度から實施する事になつたが、これと併行し山草の濫採に對しても極力これを制限取締る事に決定し、十年度から徹底的に普及實施する事になつた、即ち近時堆肥の獎勵盛んなるに從ひ山草濫採の弊甚だしく各地林野地は生成の弊を來すやうになつたが元來山草は地方農民の燃料として採取されたものでこれは秋季結實後のため比較的地盤を荒廢しないが堆肥用山草は夏季に採取するために結實を妨げ山草の繁殖を害し、往々にして草根まで枯死せしめ著しく林野を荒廢せしめる例が乏しくないので

一、草根は絕對に採取せしめない

一、中腹以上山草採取を制限する

等の諸條件を附し、且郡署を單位とし、附近の荒廢面積の甚だしいところは絕對に採取を禁ずる等の方途を講じ林野保護に積極的に乘出す事になつた

農地令の趣旨徹底 打合と懇談會

【釜山】農地令の趣旨徹底については慶南當局でもその重大性にかんがみ過般府郡內務課長及內務主任の打合會を開催し十分に懇談を遂げたが更に道會議員と農會役職員が主體となり卅日午前九時から道廳において道內百町步以上の地主、農場主の懇談會を催し新令の徹底、水稻優良品種の統一、籾の乾燥調製、包服改善その他について協議することに決定し各關係方面に通知を發した

郷軍記念式 恒例の諸行事

【釜山】陣容を新にして活動することになつた釜山在鄕軍人聯合分會では十一月三日の明治節には恒例により午前九時から龍頭山神社前に會員二千餘名が參列して遙拜式及び在鄕軍人會設立記念式を舉行、引續き總會を開催し表彰傳達式、招魂祭並に武術競技會を舉行する筈

秋雨に匂ふ—なつかし菊の香

露に消え露に隱れわたりどり

× ×

小春日和の暖かさが續いて、菊はその端麗な姿を街頭に現した、と、憎や秋雨…菊の雨だ…この雨で少しづゝ寒さが加はつてくる、新しい畳の香、心地、ほの溫い火鉢の火、すべて人の心に冬籠りのなつかしみを想はせる

× ×

初霜、初時雨、ハラ〲と散る落葉、菊、菊、菊、なんとなくうら悲しい季節の風景である（大邱中央通所見）

焚火の燃え跡から 燒け爛れた胎兒
立ち去つた怪しの男一名 —白晝街頭のグロ—

【仁川】白晝のグロ事件二十五日午前九時頃府內龍岡町拍規校前共同便所横で一名の朝鮮人男が焚火をしてそのまゝ何所かへ立去つたが燃え殘りの薪の間に何かあるのを通行人が發見、かきわけて見ると無殘にも半燒けの胎兒がころがり出た、吃驚して附近の派出所に屆出で調べた所八ヶ月の流產女胎兒と判明したが裏面には何か暗い罪惡がひそんでゐるのではないかと目下探査中

菊花展覽會 二日から開催

【統營】異彩を放つ菊花同好會の觀菊大會は今夏のながい雨と十月に入つて急に氣溫が降下するなど菊苗の手入れに非常な苦心を要した栽培家泣かせの年であつたが十一月二日から三日間釜日會館で大會開催までに漕ぎつけた、特に本年は同好者も各方面から參加し出陳される優秀品も多い見込みである

統營署の射擊會

【統營】警察署秋季射擊大會は二十三日午前九時から明井里射擊場で執行、成績は左の如し

一等四十二點長谷川正元、二等三十八點田村左東、三等三十六點中島末一、四等三十五點末松正彦

投資額に絡み また一紛爭か
工事費と人夫賃に難點ある 貯水池の直營問題

【金泉】黃登儒谷水利組合の擴張工事たる漢川里貯水池工事を繞る組合、土地改良會社、津田組間の工事に絡む紛爭は既報の如く組合直營斷行といふ正面衝突から當局の仲裁で辛うじて危機を脫し、出來形買取によつて工事を引き繼ぐことになり、本府の工事檢査により出來形も決定することになつて目下、佐原本府技師が出張し現場を調査中であるが、果して雙方に圓滿なる解決を得るか否かは疑はれた問題として、傳へられる所によれば津田組の投資は十萬に近いと稱せられ組合は直營に五、六萬圓程度の支出を豫想してゐるとの事で尚人夫に未拂の賃銀約一萬圓もあり、これを如何に解決するか成行は簡單を許さぬ情勢である

民心作興の强化を圖る
農村偏重を改めて 都邑地に呼び掛く

【大邱】慶北道では來る十一月十日の民心作興に關する詔書渙發の記念日を期し、同日から向ふ一週間を民心作興週間と定め、期間內を特に日本精神の涵養、敬神の念涵養、經濟觀念の徹底化等をはかるため種々の催し及び行事をなすこととなり、道地方課社會係から各府邑に對しそれ〲具體案を示し實行せしめることになつたが從來この種の行事はとかく農村偏重の嫌ひあり、都邑地においては其の機關組織なるため徹底を缺く憾みがあるので今年は都邑に力を注ぎ民心作興運動の徹底强化を圖る方針で、道地方課では道內一般とは別個に都邑の振興策の具體的實行方法を考究し近く大邱府を始め主なる都邑に案を示す筈である

麻藥中毒豫防協會 慶南支部設立

【釜山】慶南警察部ではモヒ中毒患者の根絕對策について考究中であつたが、同內百二十餘名に達する患者の治療と新患者の發生を未然に防止する具體的施設として朝鮮麻藥中毒豫防協會慶南支部を設立することに決定し敎化施設による精神的指導と隣保取締り及び治療機關の運用によつて目的を達せんとする計畫である

群山の道立醫院が 今にも崩れさう
地盤軟弱で大龜裂を生じ 夜も眠れぬ患者達

【群山】道立群山醫院の本館は敷地々盤が軟弱なために建築當時念入りな基礎工事を施したに拘らず各所に狂ひを生じ、その後幾度か補强工作を施したがその効なく今日では窓に筆を入れられる程の大龜裂が各所に生じ、しかもそれが階下から二階にまで達して何時如何なる大事故を誘生せぬとも計り難い危險に瀕してゐる、病院當局でも患者をかゝる病室に收容することは精神的に大なる恐怖を與へ醫師看護人も安心して働けぬので、これが對策について考究の結果、目下裏庭に增築中の病室が近く完成次第醫務室をこゝに移すと同時に本館の根本的補强工作に着手する模樣である

芝居掛りで 大金捲上ぐ
ドラ息子らを誘惑した 賭博うち四名送局

【大邱】署では去る九月中旬十數名からなる大詐欺事件犯人のうち四名を逮捕し取調中であつたが連累者は早くも風を喰つて行方を晦ましたため搜査を打切り、明記錄の四名のみ一と先づ送局することになつたが、彼らは四五名一組となり馬鹿な富豪の息子を誘惑し、一味中の一名が富豪を裝ひ賭博をなし巧に相手の金を捲きあげてゐたもので被害者は南鮮各道に亘り金額も一萬數千圓にのぼつてゐる模樣である

裡里高女バザー

【裡里】女學校では十一月三日恒例のバザー並に手藝展覽會を開催

優良品協會 正副會長決定

【釜山】過般府が主催となつて開いた府內生產業者の懇談會を動機として生れることゝなつた優良品協會の正副會長及び役員は廿四日商工會議所で詮衡委員會を開いて協議の結果、滿場一致をもつて會長大野藤次郞、副會長五島佐郞兩氏に決定、理事三名、評議員三十名も近日中推薦を見る筈

開港記念の 秋季大學 三教授招聘

【群山】來る廿八日から三十日まで三日間開港三十五周年記念事業の一つとして公會堂に開催される秋季大學には大阪商科大學々長河田嗣郞博士の來講を懇請してゐたが生憎同博士は都合が惡い旨の通知に接したので、京城帝國大學に特に依賴し安倍能成、尾高朝雄、奥平武彥の三教授を講師に招聘することに決定

人夫下敷き
長項に暴風襲來 死傷十三名を出す

【長項】二十四日午前九時頃から長項地方に暴風襲來し同日午後二時頃目下增築中の朝鮮米穀倉庫派出所の倉庫一棟が倒壞、人夫一名即死し二名は瀕死の重傷、他の十名もそれ〲重輕傷を負つた事あり、長項駐在所から公醫を派遣して負傷者に手當を加へた

三中等校の對抗試合

【群山】中央、裡里、全州、全州高普、全北道內所在三中等學校では來る十一日陸上競技及び野球の對抗試合を群山で行ふことに決定、三校共に目下覇權を目指して猛練習を續けてゐるが陸上競技は群中グラウンド、野球試合は日の出公設グラウンドで開催する豫定

遊園會社總會

【仁川】仁川月尾島遊園株式會社定時總會は廿四日午後二時から遊園館で開催、收支決算報告の後役員を改選、取締役會長吉田氏、專務取締役今井氏、取締役堆、今村兩氏及監査役中島氏は留任、取締役に新城役野太三郞氏、監査役に德澤亦三郞氏が新任したなほ株主配當は本年も無配と決定した

◇【浦項】迎日郡農會では二十四日午後二時から多數郡民を招き鶴山洞作田で稻刈を行つた

◇【尚州】江陵郡守に榮轉の張盛植氏送別會は廿一、二日永興館で催した

◇【浦項】商工會員は廿日夜料亭明月に懇會を開催

◇【光州】吉崎高等課長、倉元郡守、片山警察署長三氏の榮轉送別宴は廿二日春の家で開催

ロープ專門に盜む

【統營】廿三日午前二時半頃吉野町郡廳前海岸道路で擧動不審な三十二、三歳位の紺犬を逮捕中の南刑事が逮捕取調べの結果同人は全南寶城郡漆谷面大浦里生れ統營府町金永根（三〇）で本月初旬から市內吉野町及新町海岸を徘徊し繋留中の船舶に侵入、片端から繩のロープを專門に竊取した事が判明、餘罪多い見込み

貯金を强調 局員總動員 活動を開始

【大邱】今夏南鮮を襲つた大水禍など不慮の天災地變に鑑みて郵便局では備荒貯金をすゝめるため二十一日から向ふ一週間を貯金强調デーと定め局員總がかりで各々預金口數を得つて猛活動を開始したが初日の二十一日には九百九十口九百七十六圓八十錢の預金者があり、相當の成績を期待されてゐる

恒例の長距離競走 地方別に擧行

【淸州】道體育協會主催の地方別長距離競走は本年も例により來る十一月三日の明治節を卜し左の要項により實施することになつたが過般の朝鮮神宮大會ではフルマラソンに忠北代表選手金鍾鎭君は二着、申東植君は四着で斷然全鮮の優位を占めたのも同種長距離競走の賜物であると見られてゐる

▲期日十一月三日▲各地區1、槐山、永同間（五里二十四町）參加區域—永同、沃川、報恩各郡、決勝點—永同2淸安、淸州間（五里）參加區域—淸州、鎭川、陰城各郡、決勝點—淸州3水安保、忠州間參加區域—槐山、忠州各郡、決勝點—忠州4梅浦、堤川間（四里二十四町）參加區域—堤川、丹陽各郡、決勝點—堤川▲參加資格十八歲以上の男子にして六ケ月以上忠北道內居住者たること▲賞品一等より六等まで

肥り過ぎの方が 「美しい姿になるには？」

肥すぎも瘦すぎも多くは素質によるーと大抵の人は考へてゐます。成程これは事實です、しかし素質だからといつて食物や藥で肥すぎ瘦すぎが左右出來ないとは必ずしも申されません。人の頭の良い惡いは素質だからどうにもならぬけれども、敎育する必要はないとはいへない。丁度これと同じ理屈で肥りすぎも相當の程度迄左右出來るのです。

醫學者の說く肉體美は

近代女性の最も希望することは如何に美しくあるべきかーこの上如何に美しく見せるべきかといふ問題だといつても過言ではありますまい。アメリカの映畫が流行すると都會の若き女性は一齊にアメリカ美容を學び、フランス映畫が輸入されると、すぐフランスの化粧法を眞似るといふ現代です。そこで問題は外形的な顏の手入れや肌の手入れだけで眞の美が發現出來るかといふ事ですが、これは最早今日では論じ盡されて眞の美は健康美—均整美だといふことに歸着いて來ました。

ところがその健康美—均整美を何がつくるかといふ事になりますと、今日では運動だといはれてゐますが、均整美根本破壞の原因たる肥りすぎを治療せねばならぬといふ事は、あまりやかましくいはれてゐません。これは女性として最も近道な事ではないでせうか。美に非常に徹底な近代女性は、スポーツに堪能であると同時に、均整美獲得の根本問題に大なる注意を拂ふ必要があります。

ではどうすればよいか、醫學博士細野重光先生は次の樣に語られて居ります。

一般に效果を認められてゐるものは「減食、粗食、運動療法」などがあります。肥滿者の適度な運動は餘分の脂肪を消費します。しかし又減食や粗食は餘分の脂肪が體內に蓄積されぬ效果があります。

然し如何に肥りたいからと云つて急に運動や減食をする事は却つてその效果を弱める危險が伴ひますから注意しなくてはなりません。

今一つ頭に食餌療法があります。食餌療法とは、肪肉を減ぜぬ程度の蛋白質と多くの野菜をとり脂肪に富んだ食物や澱粉質のものは出來るだけ少く攝つて適度の運動をする事であります。但し此方法で相當の效果を見る迄には餘程の月日と努力が必要でありますから、短時日に效果を擧げるには藥物療法に依る外ないのであります。

一口に藥物療法と云つても、現在では色々の藥が使用されて居りますので種々研究して見ましたが、其の中效果的なものは藥學界に定評のあるホルモン學理に基く內分泌促進に依るホルモンエキスを主として是れに消化劑整腸劑等を極めて學理的に配合したものが最もです。つまり配劑中の主成分たるホルモンエキスは人體の內分泌を促がし新陳代謝を旺盛にする作用を有するものでありますから合理的に其の目的を達するものであります。

アイマーの定價一週間三円、十五日間五円五十錢、一ケ月分拾円、因に發賣元東京九段上ゲーテー商會、振替東京七八三五四番、東京玉置、大木、玉文、國友、盛井藥業、大阪丹平、高橋、賓栗會社、小林大藥房、龜井七商店、名古屋小林大藥房、京城新井藥房其の他全國有名藥店並に各デパート藥品部にあり、說明書は發賣元へ申込次第無代進呈される由

ハクキン懷爐
雨降つて地固まるこの寒さに一日一錢で照り降なしに働けるハクキン保溫の有がたさ
保溫廿四時間 消費一日一錢 一円・一円半
大阪 矢満商會

お化粧のコツ

中村時蔵丈

お化粧の秘訣、と云つたやうなものは芝居道の方にも昔から種々ある樣で御座いますが、結局は其役の人間らしく見せる、出て來たばかりで其人らしい氣持が表れる樣にといふのがコツで御座います。全く、人間の顏と云ふものは一寸した所で感じがすつかり變つて了ひます。例へば眉の描き方一つでも、同じ顏が悧巧さうにも見えれば阿呆の樣にも見え、きつくも優しくもなるもので御座います。女形の舞台化粧には、よく眼や耳へ紅をさす事が有りますが、斯うすると大層お色氣が出ます、現代風に申すと女性的魅力を發揮いたすのです、其のお色氣も、町家の娘や人妻、又は藝者衆、傾城、婦人など各々身柄に依つて氣持が違はなければ成りません。其等のホンの一寸した特徴を捉へて化粧に應用するのが秘傳と云ふもので御座います。此頃の御婦人方のお化粧を拜見しますと、昔よりはずつと個性的になり、複雜になつて居りますから、現代物の女性に扮する事は相當むづかしいと存じて居ります。たゞ、私共の好みから申し上げれば、御婦人のお化粧は矢張り鮮かな中に柔味さがあり、生々してゐて而も品を失はない、さう云つた美しさが上等なものだと思ひます。總じて、餘りあくどいお化粧、ボンヤリしたお化粧、それから無理に誇張したお化粧はどうも感心出來ませんのです。外國の御婦人の化粧など考へましても、世界の粹の中心と云はれる巴里美人などは、種々とお化粧に苦心もされ手もかけるのでせうが、一見した所は何と云ふことなしの自然なお化粧らしう御座います。

私共の舞台化粧はサーワ白粉で致しますが、これは誠に具合がよろしい白粉で、ホンの少量で鮮かな化粧が出來ますし、お化粧保ちも無類。それに化粧上りが、冴えた中に自然の艶を湛えた所、何とも申されません。此白粉は一般御家庭用としても定評のあるもので御座いますが、どうして其んなに廣い各方面の方から愛用されてゐるかと申しますと、非常に素直な、そして濃くも淡くも思ふまゝの美しさになる、つまりお化粧に自由の利く白粉だからで御座いませう。誰方がお用ひになつても間違ひのない、美容效果の確かなお化粧料で御座います。サーワですと[illegible]でも水でも粉でも手輕に美しいお化粧が出來ますが、襟化粧や濃化粧の場合は、白粉の前にサーワの白粉下かコールドクリームを叮嚀に擦込み、跡を柔かい布で平均にお拭除の上白粉にお掛かりになると一層效果的で御座います。

お化粧特急

森赫子嬢

これからのお化粧は、成可く手早く、餘計な手數をかけないで出來る事が大切だと存じます。私達の生活全體がスピーディーになつてゐるのですから、美粧の方も當然其れに比例して行かなければ成りません。

ですけど、鏡台の前に坐つてゐる事は本當に樂しいことですから私なんか、つひ長くなつて困ります。閑な時に娯樂のつもりでお化粧するのなら其れも宜しいでせうが、さうでない普通の時は手早くお化粧してサッサと鏡台をはなれる、さう云ふ風に致したいものだと考へて居ります。尤も、お化粧が長くかゝるのは強ち鏡台に執する愛著ばかりでも御座いません。どうも、お化粧と云ふものは實際には手早く美しく、と言葉通りに參りかねますもので、彼方を直し此方を直しして居る中に時間が經つて了ふのです、こんな御經驗は皆樣も幾度かなさいました事でせう。ですからマアお化粧の手順や用ゐるお化粧料などに就ても正しい知識が有つて居りませんと目的に適はない損失が多い譯で御座います。日常の一寸したお化粧には、私、サーワのクリーム白粉がトテモよろしいと存じますので皆樣にお奨め致して居ります。クリーム白粉と申しますのは、白粉とクリームを巧く合せて一つのものへ兩方の作用を持たせた最新の美粧料で全く便利なものですが、中でもサーワの製品は唯クリームの樣に擦込むだけでスマートな美しさになり、餘り目立たずに上品なお化粧美が得られます。誠に申上げた手早く美しく、といふ言葉の通りで御座います。さう云へば、サーワのものは、此のクリーム白粉に限らず、固煉白粉や水白粉でも、また粉白粉の お化粧にしても、少しも手間が掛からず、瞬時間で實に冴えた、明朗な美しさに仕上りますことは、お化粧人の間に定評が有ります。但し、白粉が申分ないものでも肌膚の地肌が整つてゐなければ立派なお化粧は出來ません。石鹸一つでも仲々おろそかには出來ない道理で御座います。石鹸は、用ふ時にヌラックやうなものを避けませんと、素肌に石鹸分が殘つて困ります。それから石鹸を用ふと肌膚が荒れるといふ言葉の標本の樣な落ちの強い石鹸、これもお化粧には禁物です。私、愛用のミツワ石鹸などそんな缺點が全然なく、最も安心して用へる、優秀石鹸だと存じます。よい石鹸を用へば、肌膚の荒れる心配など決してない、と云ふのが私の信念です、が、時には白粉落しにコールドクリームを使用するのも結構なことで、私は矢張りサーワのコールドクリームを用ひますが、これは又マッサージや濃化粧下用としても理想的で御座います。これからお寒さに向ふ折ですから殊に重寶なもの、皆樣にもお奨め致したいと存じます。

サーワの固煉色味（白・肌）二種、水と粉白粉色味（白・肌・黄肌・濃肌）各四種づつ、他にヴアニシング・クリームとクリーム白粉以上十二種何れも携帶用小器入一揃ひ、新聞名記入郵便切手五十錢封入、東京市日本橋區馬喰町ミツワ石鹸本舖丸見屋商店へお申越次第呈贈致候

美味滋養　品質第一

蜂ブドー酒

廣告文案　懸賞募集

蜂ブドー酒の廣告文案にして　その効果・品質・聲價・賣行・歴史（蜂ブドー酒に卷込んである説明書參照）等の總て　或は個々につき又は適宜の季節を配し　通俗的且つ嶄新　辭句簡明にして表現躍如たる力強き文案を御考案の上　振つて御應募願ひます

應募規定

文　體……樣式は一切制限せず
字　數……百五十字以内たること　但し標句（見出し文句）を含む
用　紙……官製ハガキに限る　必ず一枚一文とし　應募數に制限なし
著作權……入選文案の所有權　著作權　出版權は弊店に屬す
尚は必要に應じ多少改修するやも知れず　又應募文案は一切返却せず
審　査……弊店廣告部にて行ひ　一切說明の責務を負はず
締　切……昭和九年十一月十日（日附消印に依る）
送り先……東京市日本橋區蠣殼町二丁目　近藤利兵衛商店　廣告部
發　表……昭和九年十二月中旬本紙上に於て當選者氏名發表

賞金

一等　金壹百圓也　一名
二等　金參拾圓也　三名
三等　金五圓也　十名
佳作　蜂ブドー酒一本　百名

食前の一杯　血となり肉となる

9―62

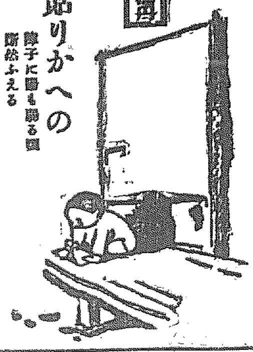

京城府岡崎町（野砲隊入口電停所前東入）
山田家畜病院
電話龍山一〇三三番

最上醤油

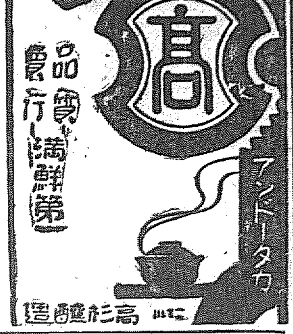

さバコの　のみ
齒磨スモカ

煙草化粧品薬店にあり
定價十五錢

676

チンノー
ずつうとはいたに

赤ちやんの
匂ひうつつ
の胡

クラブ化粧品愛用者

御招待

クラブ爆笑隊

漫談！　万才！　曲藝！　舞踊！

ウイツトとユーモアの殿堂
哄笑・爆笑・笑の大進軍

時　十月廿五日（夜一回 六時開演）
十月廿六日
十月廿七日（晝夜二回 一時六時）
所　京城演藝館

時　十月廿八日（夜一回 六時開演）
所　仁川公會堂

時　十月廿九日（夜一回 六時開演）
所　鎭南浦港座

クラブ化粧品（クラブ美身クリーム その他何品によらず）
五十錢以上お買上げの方へ
入場券一枚進呈致します
但し御入場の節は右入場券に
必ずお買求めの商品の外函を
添へて受付にお渡し下さい

御注意
滿員の節はお斷り致しますから豫め御諒承下さい

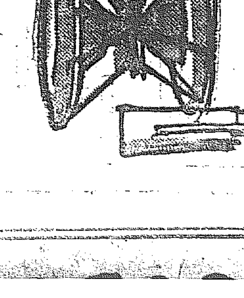

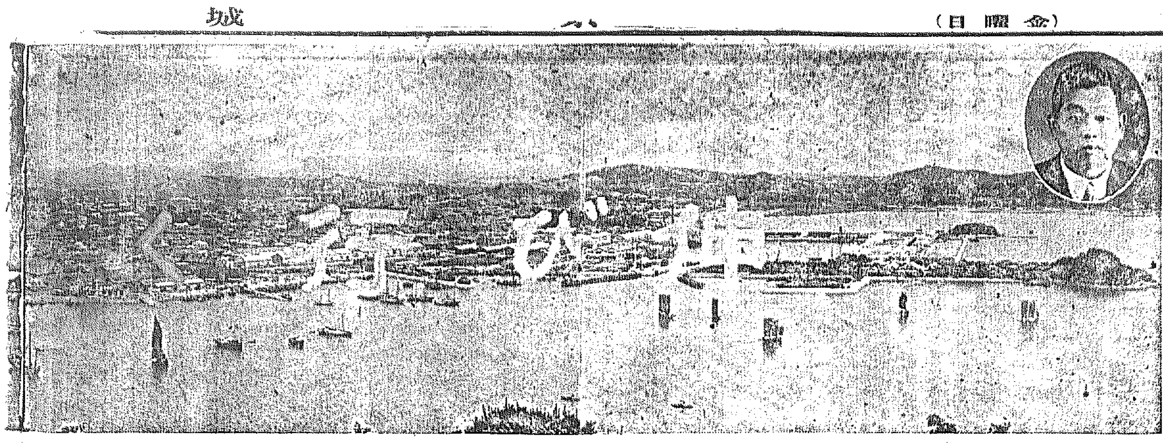

幾多の功績嚇々たる
仁川商工會議所
グレート仁川の建設正に實現

國際海港都市、仁川商工業者の指導機關として不斷の努力を捧げつゝある仁川商工會議所の淵源は明治十八年十一月時の領事の認可を受け仁川港商業會議所と稱し誕生したるに始まる。その後日本人商業會議所、仁川商業會議所と變り昭和五年五月朝鮮商工會議所令の發布により同年十一月仁川商工會議所と改稱され今日に至れるもの。此の間常に商工業者の中心となり商權の擁護、海陸交通の整備、商業の開發貿易の促進等幾多輝かしき功績に對してはこゝに枚擧に遑あらざるものあるも、米穀內地移入の擁護、築港期成運動、鐵道期成運動、埋立米穀倉庫等の重要問題を提唱して之れを實現せしめたるが如きはその功績の顯著なるものにして開港（明治十六年）當時わづかに五十六萬餘圓の貿易を示めしに過ぎざる當港輸移出入貿易をして今日一億數千萬圓を算する膨大なる數字を見るに至りしもの、之れ同所創立以來の目覺しき活動の歷史を雄辯に物語つて餘りあるものがあらう。時恰も本年は同所創立五十周年に當り去る九月二十九日この輝やかしき記念祝典が宇垣總督を初め京仁多數官民有志招待の下に仁川公會堂に於て盛大に行はれたのであるが、顧みて遼々たりし草創（西名）當時の仁川を回顧しこの祝典の如何に感激深く且感慨のうたゝ滿然たるものがあつたであらう。會頭吉田秀次郎氏は朝鮮實業界の雄鎭として既に令名を以て鳴はる。大正十年七月推されて會頭の要職につき爾來歲を重ねて今日に及べるもので、その圓熟せる人格と老巧練達の手腕とは共に衆望を負ふて東洋西部グレート仁川の建設を目指して勝益まらざるものがある。氏はまた曩に仁川府協議員、京畿道官選評議員として府及道政に參與すること多年、現に仁川府會議員、京畿道官選道會議員、仁川國防義會副長である（寫眞は會頭吉田秀次郎氏）

申分なき改良鹽
朝鮮鹽業株式會社
輸入防遏と需給調節の尊き使命

國民日常生活の必需品たる鹽、需要の二分の一を外國の輸入に待たねばならぬ朝鮮に於て面積十七萬坪の鹽田を有し年產額五百萬斤を算する朝鮮鹽業株式會社は資本金五十萬圓本社を大阪市港區九條通りに置き鹽田及出張所を京畿道富川郡多朱面長島里に有して輸入鹽の防遏並に需給調節てふ尊き使命に向つて渾身の努力を捧げつゝあるが、同社の特長とするところは朝鮮の氣候及び土質の自然的條件に順應し天日鹽と煎熬鹽との二長所を巧に取入れ採鹽能率をして最大限度に增大せしむるところにあるが、之れによつて價格の低廉が生れ且同社獨自の施設と製法とは乾燥光澤ともに申分なき巨印の改良鹽を產出することに成功を收めてゐる。販路は鮮內全土に亘り三井物產及各地特約店の手によつて供給せられてゐるが相つぐ需用の增加は供給に不足を訴ふるの狀態にあるので、同社では更に第二區未成田地（既成田附屬地）二十二萬坪の熟田化計畫を企圖し既にその準備を了したので來春早々起工の豫定であり、釜の如きも二基增設の計畫と聞く、同社今後の飛躍は主事崎村米造氏の堅實なる手腕とゝもに多くを期待せらるゝものがある（寫眞は主事崎村米造氏）

能率的生產に努力
朝鮮農產株式會社
味覺を唆る農園の秋酣

紅顏紅頰を擁つて鬱々たるところ技も當はに味覺を唆る農園の秋はいま酣だ。仁川府より東南約一丁その昔蘭語のあつたといはれる文鶴山の麓近く廣漠を以て名高い名農園がある。朝鮮農產株式會社の經營で仁川開拓者の一人であつた故平山松太郎翁の明治四十三年に創始せられしもの、當時朝鮮の果樹栽培は未だ幼稚にして試驗的に創始せられしとは言へ八十町步に亘る農場的經營の苦心は容易なるものではなかつた。偶々翁の歿するに及びその遺業を繼承すべく平山一族を以て現在の株式組織に變更を見たのは昭和五年である。經營はまとして翁の二男末次氏が代表社長とし實務を擔當しひたすら翁の遺業に敢然怠りなきものあるが、同氏は嘗に先考の雨蹟に鑑み朝鮮總督府水原勸業模範場園藝試驗場の主任の指導並に同主任の斡旋により農林省神津園藝試驗場の研究技術員國吉氏を聘し凡ゆる觀點より專門的に研究を進めし結果、從來の大農的經營方針を改め極めて集約的なものに改廢整理を斷行すると共に氣候風土其の他の諸條件に適する優良品種のみを選定して內三分の二は若樹既に能率的生產に全力を注がれし結果は益に優秀なる業績を收め、昨昭和八年仁川府主催仁川開港五十週年記念生產品評會には一等賞の榮冠を獲得するの進境を示すに至つたので其生產は驚しく增加を見ることであらう。なほ同農園の果實の品種は苺、櫻桃、桃、梅、和梨、西洋梨、苹果、葡萄等であるが櫻桃に至つては質、量共に全鮮中斷然群を拔き販路の如きも鮮內は固より遠く內地九州及び滿洲國方面にまで取引せられ、爲めに採果期に入れば同農園の出荷如何によつて京城に於ける市價の變動を見るとまで言はれ名聲嘖々たるものがある因に同農園代表社長取締役平山末次氏は明治學園商部出身の秀才翁苦心の遺業たる果樹園の良き後繼を以て稱せらる

綜合經營化の完璧
東洋紡績株式會社
我國產業發達史上燦然たる一頁を飾る

輸出總額年四億七千六百餘萬圓を算し我國輸出貿易の大宗として生糸につぎ世界の產業界に獨自の異彩を放ちつゝあるもの之れ我が紡績事業であらねばならぬ。資本金七千九十餘萬圓（拂込資金及割增金）大阪に本社を置き、內地は勿論朝鮮、支那上海等の各地に亘つて三十八工場、百四十二萬錘の紡機と一萬七千餘臺の織機を備へ名實共に世界に冠たる陣容の下に紡業日本の代表的一大勢力として東洋に君臨する我が東洋紡績會社の創立は大正三年六月當時我國の二大紡績たる三重、大阪兩社の合併に濫觴する。爾來年に閱する二十星霜、即ち本年上期決算に於て一割八分の配當に之れが記念配當一割を加へ二割八分の配當を行ふと共に公益事業寄附金として一百萬圓、役員及び從業員特別慰勞金として二百萬圓を支出し輝やかしくもまた意義深き記念決算が行はれた。之れ同社の赫々たる業蹟を物語つて餘りありと言ひ得よう。此の間同社は戰後の反動恐慌を始め聯盟脫退後における邦品の排斥、關東震災、金解禁及再禁止、工場法の改正等々波瀾重疊たる經濟界の變動と幾多の障碍に善處しつゝ常に一歩よく資本の增資、既設工場の併合並に買收、工場機械の新增設擴張につぐに同社は、頭更に一步を進め人絹、羊毛等の經營に躍足をのべ所謂纖維工業の綜合經營化の完璧に向つて着々實行の緖に到達しつゝある今同社の過去二十星霜に於ける順風滿帆のこの劃期的飛躍は正に我が國產業發達史上に燦然たる一頁を飾るものとして特筆に値すべきは贅言を要せざることである
さて同社が我が朝鮮に滿洲國成立を契機としてその閱躍を仁川に展ばせしは昭和七年六月京城に出張所を設置せられたるに始まる次いて仁川府當局並に官民有志の熱烈なる工場設置の運動おこり同社は萬石町に地を相して二萬五千九百四十五坪の用地を買收し之れが起工の準備に着手したるは同年十二月であつた。今や同工場は同社獨特の理想をふんだんに織こんだ近代科學の精粹を以て成り、その寸分の間隙を見せぬ能率的な建築偉容を市街の一角に現しその一部が既に去る四月より操業の第一步を華々しく開始せられしことは、仁川の誇りであり且躍進仁川の一角を飾るものといつてよからう。なほ紡織兩機の如きも先月漸くその完了を告げ去る本月一日府內官民有志其他關係業者を仁川公會堂に招き盛大なる披露宴を催し且工場內を縱覽に供したのであるが紡機三萬一千四百八十八錘、織機一千三百臺何れも外國製品を遙に凌ぐ優秀なるもののみにして一ケ月に於ける生產能力は綿糸に於て二千五百梱、綿布に於て三百萬といふ驚くべき威力を有してゐる。工場長羽知元直氏は稀れに見る人格者にして從業員を偏らず眞に剛健の氣性と徹底せる人格のうちに進取の氣象を藏する纖維工業の士にして內外の信望あつきものあり場內は常に和やかなる春風漲り明朗生々の氣に滿ちくしてゐる

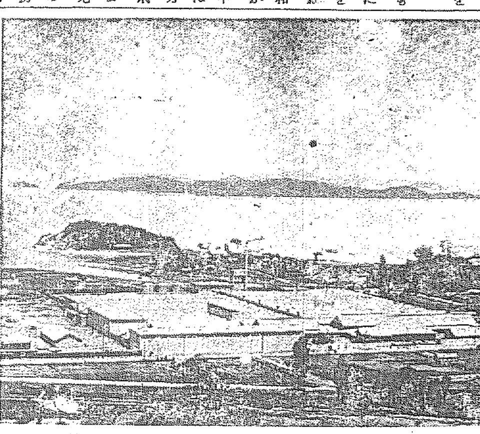

東洋紡績株式會社仁川工場

新しき生命は脈々として躍る
吾等の仁川！
二百五十萬噸吞吐の新計劃

昨秋開港五十周年を迎へて輝やかしき半世紀の回顧に紀念の祝杯を高らかに擧げた我が仁川港は、こゝに一新紀元を劃してグレート仁川の建設に向つて一九三四年！錦風颯々たる今、衝天の意氣に燃えつゝ潑剌たる第一步を筆頭に進めんとしつゝあるのだ、見よ！四肢を張り、眼を開き鬣をふりつゝ新たに跳躍の姿勢を整へつゝある獅子王仁川の勇姿を！

仁川……それは日露海戰の緒戰敵艦ワリヤーク、コレーツの二艦を擊沈せしめ同戰役の初頭を飾つた古戰場として餘りに有名であるがまた米の港、貿易の港としても著名である。朝鮮西海岸の中央に位し首都京城と相距る僅かに二十四哩、西南は一衣帶水支那山東岸に面する水陸交通の要衝を占め、恰も東京橫濱の關係に彷彿たるものがある。面積〇、四方里強、南北二十一丁、戶數一萬五千餘、人口七萬を擁し土地高燥、空氣清澄にして風光の明媚なる彼の造園學の權威村田博士をして東洋一と激賞せしめてゐる、港灣に至つては潮湯で名高い月尾島、小月尾島によつて內港を形成し、更に大小の島嶼環嶼の間に外廓を描きて自らなる防波堤を築き波靜かにして冬季また結氷を見ぬ天與の良港である。たゞ潮位十數の差は海運々路に不便少からざるものありしため明治四十四年六百七十四萬圓の巨費を投じ東洋唯一を誇る二重閘門式船渠に海運施設の工を起し、大正七年十一月之れが竣工を見るに至つたので、海運の便は大いに開け、航路の如きも內地は勿論、……明治十六年の開港當……

……島崎彥次郎氏がある。氏は第一……のそれ……

名パイロット
島崎彥次郎氏
採算を度外視して 沿岸航路を開發

東洋隨一を誇る二重閘門式ドックを有し港を生命として立つ我が仁川に於て十年一日の如く名パイロットとして海運關係業者より常に慈父の如く慕はれ且當港々運の伸展發展に寄與貢獻の淺からざるも

る大勢を辿りつゝあるが、氏は夙に仁川を起點とする沿岸航路の開拓は先づ優秀船舶の廻航にあることに着眼した。それは從來西部沿岸京城仁川間の貿易並に海上交通の遲々とし振はなかつたのは南

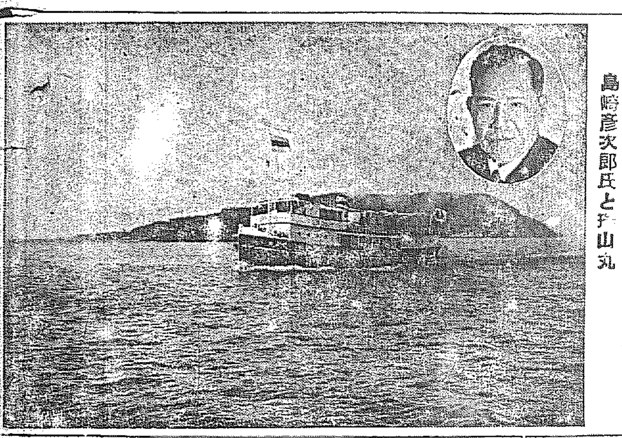

島崎彥次郎氏と[illegible]山丸

は共に上戶黨を鑿なくして惹きつける同酒が持つ唯一の魅力であらう。同店は仁川松坂町靑年實業家豐田雄一郎氏の經營にかゝり三十年の古き歷史を有してゐる。氏は山口縣の人、昭和四年一年志願を以て軍隊を入り、任務よく軍務に忠誠をぬきんじ陸軍步兵少尉に榮進して昭和五年十一月除隊父君の遺業をついで今日に至れるものであるが、之より先き氏の在營中上等兵に住家は祝融の見舞ふところとなり剩へ嚴父逝去の不幸事を重ぬるところありしも令部よく一家の難局に善處し亦も誤らず除隊するに及んで爾來一番ひたすら家業の挽回に專念怠らざるものありしが、努力は遂に空しからず父業をついで茲に四年深刻なりし家運の挽回を完全に回復して父君の遺業をして辱かしめず更に一段の進境を示して業務隆々たるものがある。なほ氏は仁川靑年實業家の新人を以て謳はれ推されて仁川西部靑年團團務幹事、仁川靑年訓練所指導員等の公職に任じ後進の指導誘掖に熱心なるものがある。時正に非常時、靑年實業家の奮起を祈る（寫眞は豐田雄一郎氏）

『良品を安く』の主義
牛島石鹼界の王座
愛敬石鹼社

輓近文化の向上並に衞生思想の普及發達とゝもに鮮內石鹼の需要は一ヶ年洗濯用三百三十餘萬打、化粧用七十餘萬打と稱せられ、その高級品に至つては內地製品の跳梁に委ぬる外なき朝鮮の石鹼工業界に於て『良い品を安く賣つて安く』のスローガンを高らかに掲げ鮮產愛用を叫んで自ら陣頭に立ち牛島石鹼界に萬丈の氣を吐きつつあるものに愛敬石鹼社主太田畯太氏がある。氏は岡山縣の人、夙に志を抱いて朝鮮に航し仁川松坂町に地をトし洋蠟燭の製造販賣を開始されしは明治四十三年熱射ふりそゝぐ眞夏の八月であつた、爾來辛酸忍苦業礎漸くなるに及びたまたま石鹼製造の有望なるに着眼し新たに工場を設けて石鹼製造を兼營することゝなつたのは日鮮併合間もなき大正二年である。氏は先づ優良品を對象とする研究を第一義におき徐ろに事業の發展を期して一意專心、鋭意邁進して品質の改善に努力するところありしが、努力は遂に認められて愛敬石鹼、マルイク石鹼の愛用を初め幾多同社製出の諸石鹼をして內地製品を凌駕する良品を製出するに成功を收め々たる今日の名聲を博するに至つたのである。今や同社の販路は朝鮮の全土に及び年生產高化粧用に於て百二十萬打、洗濯用に於て百五十萬貫の多きに及んでゐる。なほ昨春以來業務の擴張に伴ひ近代化建築を誇る理想的工場の新設中であつたが、今夏既にその完成を見、新たなる陣容の下に一段の飛躍が期待せられてゐる。因に氏は當年四十七歲の働き盛りその絕倫なる精力は町內委員として繁忙の傍ら町民の福祉增進に傑力を割かれてゐる

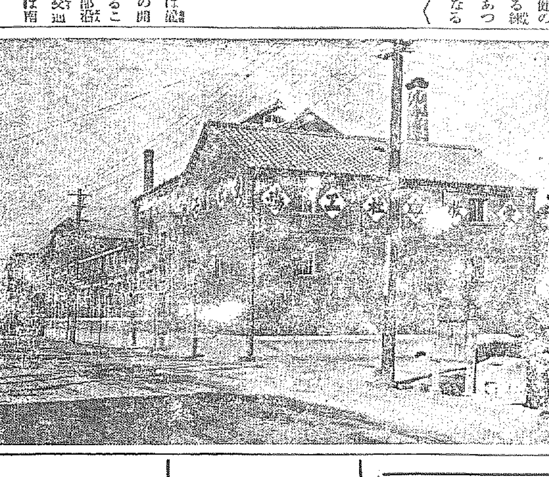

愛敬社

熱誠、明朗なる人格者
谷本茂三郎氏
朝鮮活牛移出貿易界の恩人

……貿易の進展に於て移出貿易の唯一……た。即ちこれを端緒として……

仁川 上田文次郎

仁川移出牛檢疫所 所長 伊佐山伊三郎

仁川本町 共益社出張所 梅田常博

仁川郵便局長 宮原猪一郎

仁川本町 米穀肥料商 福島邦一商店 電話一〇一四番

仁川山手町 能治齒科醫院 電話三五〇番

仁川汽船株式會社 電話五一・一四〇番

仁川府新町三六 食料雜貨問屋 中村嘉兵衞 電話四六一・五三七番

仁川觀測所長 國富信一

仁川 信用組合

仁川仲町 和洋雜貨卸商 南方新一

仁川稅關長 吉岡三浦

仁川 府會議員 伴康衞

仁川 吉木善介

京仁線朱安 精米業 渡會儀市

仁川自動車株式會社

仁川花町一ノ六 林兼商店 仁川出張所

仁川本町 河野商店 河野誠一 電話七二八番

仁川府內里九七 株式會社 朝日洋行 社長 鬼頭進 電話六六番

仁川府外里二四〇 合資會社玉植商店代表社員 仁川商工會議所議員 宇惠吉藏 電話長六五一番

野田醬油株式會社

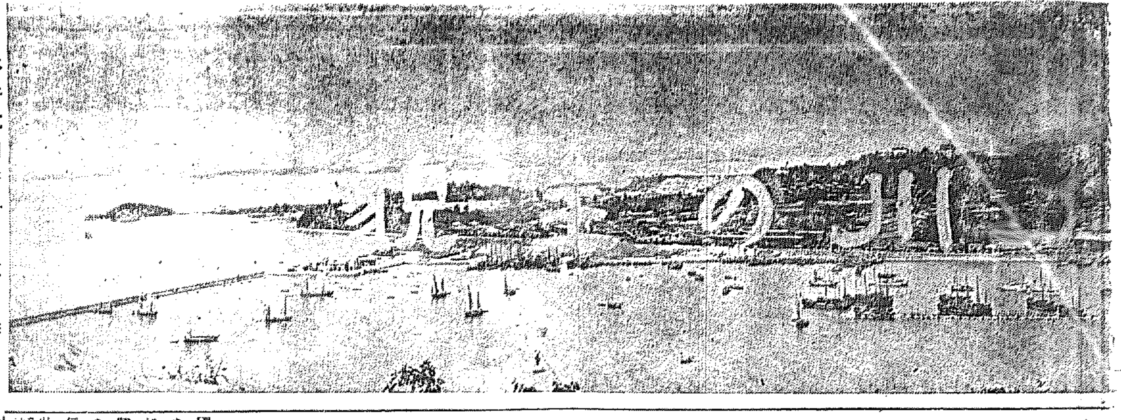

永井仁川府尹と仁川港

時わづかに五十六萬圓に過ぎなかつた貿易額は早くも大正十一年既に一億圓を突破するの盛況を見るに至つた。而してこの躍進的貿易の進展は築港既成設備の狹隘を促すに至り昭和四年以降一百二十萬圓を以て改修施設工事に着手し將にその完成を見んとするの工程にあるが、その曉に於ける閘船渠の機能は現在の二千噸級船舶五隻の繫留力をして倍加せられ、同級船舶十隻を同時に岸壁に繫付し得ると同時に四千トン級船舶の出入容易なるものあるを以て、港灣の機能また一段の活況を見る蓋し想像に難からざるものがある。然るに時運の急激なる進展はこの工成るを俟たずして、更により大なる施設擴張計畫を叫ぶの餘儀なからしむるに至つた。それは輓近出入貨物の增加とゝもに大形汽船の出入漸く多きを加へ來つたことそれである。即ち總督府に於ては遂に京仁兩地府民の要望とゝもに茲に根本的築港擴張の急務なるを認め、現既成ドックの外側に新たな築港計畫をたて約二百五十萬トンを吞吐する計畫のもとに既に九ケ年九百八十萬圓の繼續事業として內閣年度豫算に六十萬圓の計上を見るに至つたのであるが、これ蓋し同港貿易の飛躍的伸展を物語つて餘りあるものがあらう。更に同港近年に於ける統計は貿易總額數千萬圓出入船舶一千五百餘隻百三十八萬噸吞吐貨物百三十九萬餘噸を算し殊に對支貿易に於ては全鮮貿易額の大半を占め半島文化の開發產業の興隆に重要な役割を演じてゐる。顧つて工業方面を一瞥すれば年產四千萬圓に上り主要なるものとしては玄白米、精粉、燒酎、朝鮮酒、醬油、味噌、燐寸等であるが就中精米はその尤なるものにして總生產高の八割を占め、その大量的にして品質の優良なる內外に定評の存するところにして年々京、阪、神を中心に全國各地に移出さるゝもの百二十萬石に及び當港貿易の消長に重要なる地位を占めてゐる。次ぎは清酒及び燒酎であるが由來仁川は朝鮮に於ける銘釀地として知られ年產額三萬餘石を計上しその芳醇なる品質は滿洲國を初め支那、南洋、比律賓、樺太等に進出し殊に近年は內地本土に進出を見つゝあるの異常なる進展を示し益々需用增加の一途を辿つてゐる。此外醬油、味噌、燐寸、製鋼、製菓、石鹼其他各種工業品を出しつゝあるが何れも相當の業績を舉げつゝある。更に水產方面に於ては當港近海（京畿道）に於ける漁獲は島嶼を合せ七百六十四に及び各種漁族の棲遊棲息さかんなるものあるも漁具及び漁獲の方法未だ幼稚の域を脫せざるものあり、爲めに漁族の多きに比し漁獲率の頗る低きを遺憾とし近年道當局の熱心なる指導與施はいかに水產狀況をして一變せしむるものがあらう。斯くして水の都仁川は遂に世界經濟界の檜舞大東洋の工業進出を迎へ、更に國て來るであらう大築港擴張計畫の實現化するの曉に想ひを走する時、獨り國際貿易港として、一面大工業都市としての新しき生命の躍々たるを覺ゆるものがある

兒島縣の人、夙に日本郵船會社の運轉士として歐洲航路の航海に從事したのが抑も海上生活の振り出しである。後ち大阪商船會社に轉じ內海航路に得意の手腕を揮ふこと多年、大正元年たまたま朝鮮郵船會社の創立に當り聘せられて同社航路々務の開發に盡瘁すること十年の永きに及んでゐる。氏の當港に於ける唯一の水先案內として營業を開始したのは大正十一年一月であつた。爾來十有三年、此の間職を辭されて凡有る船舶のよき案內者として又相談相手として海運界殊に當港貿易の繁榮に盡き技倆と努力を拂ひ來つた功績に至つては當港ドックの歷史とゝもに輝やかしきものがある。氏は更に現在以外に沿岸貿易の開發に志し仁川を基點とする仙裕線（含德浴港）仁川原州線（直通）仁川海州線の航路を開き瑞山、龍山、太郎、萬里、千里丸等の優秀船を就航せしめ貨客の輸送を目的として昭和六年十一月より海運事業を開始し朝鮮海洋社なる商號の下に勵た

の低劣に基く事の多かつたゝめである。即ち氏の營利採算を度外視して特に瑞山、鎭山丸の如き稀れに見る優秀船舶を建造してこれが就航に當らしめたのも此の道路を除去するが爲めであつた。爾後該航路は逐年週密の度を加へつゝあることは氏の卓見並に犧牲的努力を多とせねばなるまい

なほ氏は資性剛直人格清廉にして夙に皇國中心主義を奉じ、胸中常に盡忠報國の至誠に徹したるものがある。一面仁俠の美德を十分に有し半途內鮮人を問はず不遇なる青年子弟に學資を貢ぎ各種の專門學校に送つて教育を授けつゝある者現在四名の多きに及んでゐる。當年五十八歲、精力絶倫にして鑠鑠正に壯者を凌ぎ、睡眠僅かに三時間を以て足るの一時に至つては彼の英傑那翁を想はしむるものがある因に氏が業務の伸展に伴ひ建て新設中の海運營業事務所は大部分その工程を了したので近々盛大なる竣工を見る過りにその濶雄なる偉容を見するのも間もないことであらう。

上戸黨の絶讃
「ヒサゴ正宗」
豐田準一郎氏の熱と意氣

天高く澄み、上戸黨の秋は先づ芳醇なる「ヒサゴマサムネ」より始まる。吞みよい酒、惡醉のせぬ酒として上下を通じ廣く大衆の間に多くの愛用者を獲得してゐるのが豐田醸造場の特製にかゝる名も床しき「ヒサゴ正宗」だ。あの[illegible]麗なる色澤、濃[illegible]掬すべき[illegible]味と

長を左右する米、大豆について見逃せぬものは活牛の移出であらう昨年に於て尙當港活牛移出實頭數は頭數に於て一萬九百七十八頭價格に於て九十三萬四千五百七十四圓を算し今年もその需用は逐年增加の趨勢を辿るの好調を見つゝあるが顧つて當港活牛移出貿易の隆盛を顧みる時、當局は固より仁川商業會議所並に海運業等の指導援助に俟つところ多大なるものあるは勿論なるも、茲に特筆せねばならぬものは仁川唯一の活牛移出貿易業者として半島業界に重きをなす谷本茂三郎（營業所仁川府外長里）がある當時本港よりの活牛移出は航路其の他の關係により內船を以てするの不便なるに加へ、これが輸出機關たる檢疫所のなかりした仕向地たる內地檢疫所に十五日に亘る入檢繋留を餘儀なくするの狀態にありしを以て此の間飼養料の高價、或は飼養上の危險、其他商機を逸する等の不利不便少なからざるものあり延いて斯業貿易の不振、畜產改良の促進發展等に及ぼす影響の甚大なるものがあつた同業者に率先して檢疫所設置運動のトップを切つて運動を起したのが谷本茂三郎氏である。而して熱心なる氏の活躍は仁川商業會議所の當局に對する建議書の提出となり遂に目的は貫徹せられて大正四年八月十四日府令第七十九號を以て移出規則の發布を見るに至り同年十月より仁川港を初め鎭南浦、元山、城津等にも檢疫所の設置を見るに至つたのであるこれによつて業界多年の惱みも茲に解消せられ朝鮮活牛移出貿易に一エポックを劃するに至つたのである。氏は更に當港檢疫所の設置に際し私財十二萬圓を投じて公有水面三千二百二十餘坪の埋立工事を行ひ現檢疫所及び牛舍十三棟を建設して當局に提供せられてゐる等氏の當業界殊に活牛移出貿易に盡せし功績は沒すべからざるものがあると同時に業界の恩人といふも蓋し溢美ではあるまい。猶氏には當局より仁川移出牛檢疫所の飼養管理並に船舶積載取扱ひの指定認可を與へられてゐるので本港より輸移出せらるゝ活牛は凡て氏の指令を仰ぐことゝなつてゐる。因に氏は仁川窯業會社々長、仁川陶業會社取締役等の要職にあり明朗なる人格の持主として一般の崇敬を集めてゐる（寫眞は谷本茂三郎氏）

四十有餘年の業礎固し
大和組
少壯氣鋭の實業家
廣池氏の經營振り

國際貿易港を目指して躍進途上にある朝鮮西海岸の雄港、我が仁川に於て四十有餘年の沿革を有し海陸運送業を以つて古くより信用厚きを以つて知られてゐる大和組（仁川仲町一丁目）は年少氣鋭の少壯實業家を以て自他共に許す廣池武士氏の經營にかゝり、當港開拓者の一人であつた先考廣池亭四郎翁の明治二十五年二月十六日赤間組より獨立創業を見たるに起源する。間もなく日清戰役の好調を迎へて業礎全く成り誠實迅速をモットーに堅實なる經營方針を以て進み先考佐井治氏を經て今日の業容を見るに至れるものであるが、當港同業中個人經營中の雄を以て稱せらる。當主武士氏が、父君の逝去するに及んで家督並に遺業を繼承せるは昭和五年五月であつた。大分縣中津中學の出身で弱冠よく複雜なる實務の第一線に立つて一切を總轄し、多年斯業に經驗ある多數組員とゝもに一意業務の發展擴張に專念し少壯敏腕家を以て稱せらる。當年二十五歲既に仁川中央青年團副團長として業餘後進子弟の指導を怠らずよき我等の副團長として敬慕されてゐる。趣味また豐かにして多趣多趣味、令閨カツ子との間には一女が擧げられてゐる。因に同店營業科目は左の如し（寫眞は店主廣池武士氏）

船舶代理店 回漕業
阪神商船代理店
東京火災保險代理店
免許稅關貨物取扱業
鐵道貨物取扱業
陸上一般運搬業

堅實なる經營方針
朝鮮運送株式會社
太田支店長の整然たる統制

本社を京城に置き本年二月國際通運株式會社朝鮮部との合併成り鮮內各地に十有七ヶ所の支店と四百萬圓の資本とを擁して斯業半島運送界の牛耳を執る朝鮮運送株式會社仁川支店（仁川濱町）の開設は本社創立と同時の昭和六年五月である。爾來五星霜、日なほ淺きものありと雖も微乎不動の堅實なる經營方針は逐年着實なる歩みを示し昭和八年に於ける荷扱ひ高は運送部に於て鐵道四十三萬トン回漕部に於て輸移出入三十萬トンを算し當港吞吐貨物總量の約五割に及んでゐる。同社理事である支店長太田忍氏は穩健圓滿、その經營的手腕に至つては既に定評のあるところ、宏量よく百六十名の從業員を督し整然たる統制下に搖ぎなき歩みが進められてゐる、現に仁川西海岸頭たるの外仁川の凡ゆる公事に關與し盡瘁するところ尠からず、聲望隆々たるものがある（寫眞は支店長太田忍氏）

芳醇色澤、賞味の中心
銘酒『誠鶴』
深見醸造場の業容

朝鮮の灘、半島に於ける名醸地として知られ常に幾多の銘酒を醸出されつゝある市にグンゝ目覺しき飛躍を遂げ、朝鮮はもとより遠く滿洲方面に亘つて多くの愛用者を持つ銘酒「誠鶴」は仁川龍岡町に巍然として聳ゆる深見醸造場の醸出する所であるがその、芳醇なる風味爽快なる色澤はともに愛飲家賞味の中心となつてゐる。同店の創業は現主深見寅市氏の嚴父勝三郎氏が日清戰役直後である明治卅年仁川宮町の一角に僅か數十石に過ぎざる清酒醸造を始めたに起源する。爾來卅有八年。これ仁川に於ける內地酒造業の濫觴であるが當時朝鮮の醸業は未だ幼稚にして米質の粗惡なるに加へ氣候風土に不馴れであつたゝめ、業績のトントン見るべきものがなかつたが、明治四十三年現當主深見寅市氏家事の事情により弱冠の身を以て行詰れる家業を擔當することゝなり爾來營々こゝに二十有餘年、この間常に品質の向上設備の改善を怠らず時代の進運に善處しつゝ遂に今日の業容を築くに至つたのである。それだけに氏の經營には永い間の苦心が生んだ尊き經驗が醸成、施設、販賣の凡てに亘つて濃厚に盛られ同店獨自の色彩の下に近代科學の應用と相俟ち、殆んど間然を見ぬまでに合理化され「誠鶴」の聲價をして今日あらしむる盛し過然ならざるを遺憾なく物語つてゐる。殊に冷藏設備の如き最近の施設に係るものであるが鐵筋二棟を有し冷藏機は乾谷式最新式のものにして盛夏の候と雖も一片の氷塊を使用することなく五十度の低溫を容易に保持することが出來る（本年度は一、二〇〇石を冷藏してゐる）ので醸造家の難事とせらるゝ貯藏施設の完璧に向つて一段の偉力を加へ累年優秀の成績を舉げつゝあるが更に事業の伸展は[illegible]工場の擴張を促し今春以來建築中のところ既にその竣成を告げ場內また整然たる機械施設の完備を見せてゐる。因に同店昨年度の醸造石數は二千五百石に達し全鮮酒造界の第二位を占めてゐる

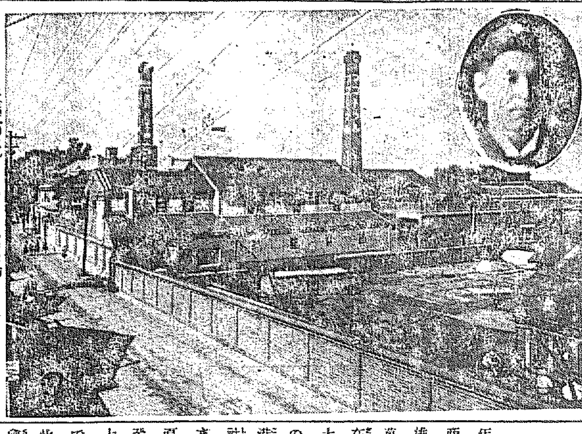

深見寅市氏と深見醸造場

潑剌たる陣容
株式會社慶田組
常務荒木氏の圓熟せる人格

年四十萬トンの貨物を捌き、大阪商船會社代理店として斷然斯界に雄視する株式會社（資本金二十五萬圓全額拂込濟み）慶田組——所在仁川濱町——の前身は明治二十六年大阪商船會社の大阪仁川線定期航路を開始するに當り、當港回漕の先覺たる慶田利吉氏の同社仁川代理店を引受けたるに始まる。次で同二十八年十一月同社直營支店の仁川に設置せらるゝに至つて仲次店となり更に昭和八年十二月同支店の廢止を見るに及んで再び代理店となつて今日に至るこの間實に三十有九年、同組の商船會社朝鮮航路の開發に寄與せし功績の甚大なるものあるは今更こゝに贅言を要せざるところである。即ち商船會社が昨年仁川支店事務所廢止とともに其の代理店をして慶田組に指命せられたるが如き蓋し多年の努力を物語つて餘りあるものがあらう。翁の逝去するに及んで組の組織を現在の株式組織に變更を見たるは昨年十一月であつた。而して同社重役は社長上野喜左衞門、常務取締役荒木弘、取締役慶田キヱの諸士で主として荒木氏が業務の一切を擔任し陣容の更新と共に業況また隆盛たるものがある

殊に常務取締役荒木弘氏は大阪商船會社に在職二十有餘年に及び老練達識を以て聞ゆる斯道の將才である。朝鮮に於ける勤務は釜山、仁川の兩支店に支店長として活躍すること多年のち群山基隆支店に轉じ敏腕を揮ふところありしが偶々慶田翁の長子利紀氏逝去するところとなり迎へられて同組に支配人たること當時、續いて翁の長逝するに及び株式組織に變更とゝもに常務取締役として現在に及べるのであるが其の圓熟せる人格と識見に多年の體驗は組の前途に多大の期待が注がれてゐる（寫眞は常務取締役荒木弘氏）

料亭銀水
お客本位のサービス振り

海の都、仁川に於ける「銀水」といへば開港當初ての料亭として甘當古くより知られた名である[illegible]隆道氏の經營にかゝり、その優雅な構へと氣轉に明るいサービスはの閑雅な環境に惠まれてゐるのも[illegible]少なからず魅力の一つといつてよからう。[illegible]主柚木氏は常に時代とともに客へのサービスを初め調度料理の調和に凝つて改善を怠らず室內に中食に上下を通じて客足の絶ゆることがない。殊に眼下に展開する雄大明美の港灣の風光に至つては宛ら附近のパノラマを見るやうだ。それに綠の町、山手高臺一意專心お客本位に精進を續けつゝあるので同亭の存在は今や仁川の代表的旅亭としなくてはならぬものゝ一つとなつた

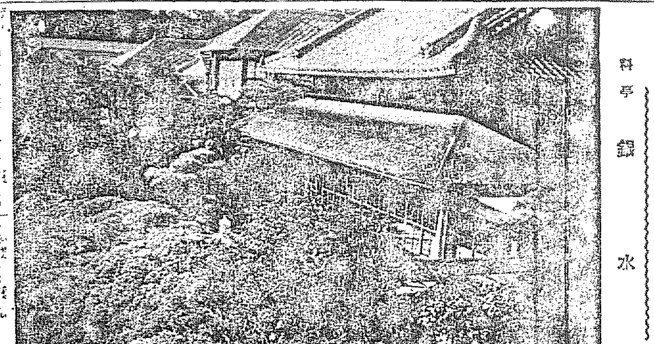

料亭 銀水

仁川工場

仁川寺町 產婆 芝モト 電話四一八番

仁川 木材商 劉君星

仁川質商組合

天一食卓鹽 精製鹽 特製鹽 洗滌鹽 粉碎鹽 販賣
京城專賣支局 仁川出張所

仁川神社 磯野勝見

仁川海岸町 回漕業 木村組 電話三一番

仁川金融組合 理事 上野進一郎

仁川府山手町 梶谷靜風寫眞場 電話八八一番

仁川宮町 精米所 石油 肥料商 岩崎政介商店 電話四五五番

仁川 議員 杉野榮八

京畿道水產會

仁川敷島貸座敷業組合（イロハ順）

入船樓	電話六二番
常盤樓	電話三〇二番
大黑樓	電話八〇一番
松山樓	電話七一一番
丸山樓	電話一一五番
紀の國屋	電話二〇三番
新富樓	電話五三〇番
數島樓	電話五三三番
一二三樓	電話四一六番

仁川 牧瀨病院 牧瀨武廣

京畿道立仁川醫院 院長 稻田宣男

仁川本町 仁川無盡株式會社 電話七六八番

仁川新町 佐藤醫院 內科小兒科 電話六六三番

仁川港町 森信汽船株式會社

仁川木材商組合（順序不同）
合名會社丸二商會
安藤材木店
劉君星木材部
山下製材所
興聖材木店
廣仁商會

仁川山手町 岩井病院 院長 岩井勝三郎

仁川 米穀肥料商 土居喜七

WAKAMOTO

人體は機關、食物は石炭　これを精力化するは酵素

如

如何なる機關といへども、これに動力を與へなければ運轉することの出來ないのは、エネルギーの鐵則である。例を汽機關にとるならば、動力の源泉は石炭である。これが燃燒して發生する溫熱が罐の中の水を蒸氣化し、蒸氣の膨脹する壓力が巧みなる機構により所要の形に變轉せられて、利用されるのである。

人體もまた一箇の機關である。生ある限り、たとひ手足は靜止してゐても、呼吸に、消化に、循環に、排泄に、思考に、體内の諸器官を組織する數千億の細胞は一瞬も靜止することなく、各々その機能にしたがつて活動しつつある。その力は何から供給されるか。それは我々の攝取する食物からに外ならぬ。體内に吸收された食物の成分が、あたかも石炭の如く酸素によつて燃燒すると同樣の現象を起し、その溫熱がすべての活動力に變化するのである。營養學上にいふカロリーとは、この溫熱を標示する名稱であつて、一カロリーとは水千グラムを攝氏一度だけ溫める力ある熱量である。

然

然らば一日一人に要するカロリーは何程かといふに、大人において約二千三四百カロリー、激しき勞働に從事する人にあつては、當然多量のカロリーを要し、三千カロリー以上にも至るのである。またスポーツを行ふ場合に、カロリーの所要激增することも論を俟たない。

衰弱は體成分の崩壊燃燒

病人が衰弱して、身體が痩衰するのは供給されるカロリーが所要のカロリーに及ばず、やむなく體成分が崩壊燃燒して、これを補充しつつあるからであつて、食物によるカロリーの補給が活潑となれば、衰弱は恢復される。スポーツマンはもとより、繁劇なる事務家、學生等も常人以上に多くのカロリーを必要とする。

しかるに我々の攝取した食物はただその儘では、體内において溫熱を發生し、體力源とはならない。先づ胃腸内において消化を經過して淋巴管中に入り得る物質に變化されなければならぬ。これ即ち消化であつて、この作用は一に胃腸内に分泌される酵素の働きによる。胃腸の機能とは要するにこの酵素と、酵素の作用を賦活する物質とを分泌して、食物の消化と吸收を完全に遂行することにあるのである。

しかもこの酵素は一種類でない。含水炭素の消化にはマルターゼ、インベルターゼ、ラクターゼ、ヂアスターゼ等、蛋白質の消化にはペプシン、ラープ酵素、トリプシン、エレプシン等、脂肪の消化にはリパーゼ、ステアプシン等、總計十數種を算し、更にこれらの酵素を補助賦活する助酵素があり、その綜合せる作用によつて、食物の體内における體力化は滿足に行はれるのである。

酵素、助酵素、細胞賦活作用

錠劑『わかもと』はそれらの酵素、助酵素を十數種にわたつて包藏して居るから、攝取した食物を消化吸收して、體力化し、人體機關の複雜なる機構を活潑に運轉せしむる効果は、一二の酵素や酵素を主體とする消化劑、胃腸藥の比ではない。

更に『錠劑わかもと』には細胞賦活作用と呼ばれる作用があつて、人體の組織細胞に活力を與へ、機能の衰弱を恢復するから、前述の酵素、助酵素を補給する以外に、胃腸の機能を活潑にして、消化酵素の分泌をさかんならしめる。これは本劑のもつとも特色とするところであつて、

慢性病衰弱者は勿論胃弱、胃擴張、胃潰瘍慢性胃腸カタル、食慾不振等、一般に胃腸機能の衰弱せる者や、結核諸症にて體力の衰弱甚だしく、或はスポーツ、勤務、頭腦の酷使等によつて、多くの體内カロリーを消費し、營養不良に陷つて健康を障碍する虞ある者に對し消耗する身體勢力を補給し、衰弱を恢復し體重を增加し、耐病力、抵抗力を增強する等の點に異色ある成績を擧げつつある根據はこゝに存するのである。

體力增進酵素劑

胃腸　榮養

錠劑

わかもと

專賣特許

適應症

- **慢性衰弱症**　肺炎・肺結核・腸結核・肋膜炎・カリエス・貧血・脚氣・神經衰弱
- **胃腸諸症**　胃腸カタル・胃酸過多症・胃アトニー・胃擴張・胃潰瘍・食慾不振・便秘
- **虛弱乳幼兒**　消化不良・下痢・便秘・虛弱人工營養兒・腸カタル
- **姙産婦衰弱**　惡阻・産前産後の衰弱・乳汁分泌不足
- **疲勞老衰**　中年期衰弱・早老・スポーツ、勞働、エネルギー補給

藥價低廉

（三百錠入）壹圓六十錢

發賣元　東京市芝公園

株式會社　榮養と育兒の會

電話芝(代表)一一七五番　振替口座東京一七〇〇番

主として咸鏡南北道・江原道及京元線に沿ふ京畿道の一部

咸興待望の公認競馬場
内地で資金纏まりやつと行詰り打開

【咸興】一進一退、地元としては社團法人組成の見極めがつかず、本府としては南鮮、中央、西鮮各地の公認競馬が開催するのでシーズンの短い秋季には北鮮に公認競馬場を設くるも出現難の形勢に認可の曙光さへ認められぬ咸興競馬俱樂部ではあるが最近の情報によれば鍾南の有力な競馬通から「内地で六萬圓までは資金を得る見込みがついたから近く咸興に出向き具體的な協議を遂げたい」との内報あり關係者は

關係では獨力決行の決意を持つてゐるらしいから咸興の俱樂部も之に刺戟されて急速な進展をみるに違ひない、本府では北鮮に公認競馬場を設けても百と二百と言ふ程度の損害は困難だらうと心配してゐるらしいが關係通信によれば同地方だけでも、或は南鮮、中央、西鮮に劣る場合があるにしても敢て經營に於ては差支ないと見てゐる、咸興競馬場は既報の如く城川江岸の國有地十五萬坪の貸付を受け之に隣接民有地三萬坪を買收して逐次設備の完全を期する方針である

今度は朝窒さんに元山から秋波
相當犠牲を覺悟して交渉　關係方面成行注視

【咸興】興南朝鮮窒素の新工場滿洲大豆を原料とする製油、食料工場敷地たる呂湖里は一部地主の強硬な買收拒否あるのみで大部分は買收可能の見極めがつき、更に咸興有志の斡旋による本宮驛附近の關係の豫定地に關しても朝窒自體としての設計完了し咸興有志に對しこれが買收を希望する處あつたが一方過般來鐘紡工場の誘致に大童の態であつた元山府でもこの機會に猛烈運動を開始し最近朝窒を訪問懇談した事實あり、廿三日元山の杉野、西田兩氏は興南朝窒本社を訪問懇談する處があつた。用件は極秘に附せられて居るが府では府外に相當廣い面積の敷地を即時提供し得る準備ありその熱心な運動が如何なる形に實現するか關係各地から異常に注目せられて居る

なつた、朝窒窒素の解放は朝窒新興鐵道で極力これが促進に努めつゝあり現地出張所の開設も近き將來とみられ咸興府と新興の連絡は近く素晴らしいスピードアップを實現する筈である

咸興高女校　新校舎上棟式

【咸興】小學校裏手の新校地に合資會社鹿田組の手で新築中の咸興高女新校舎も廿三日午後三時から官民有志約百名を招待して盛大な上棟式を舉行、來月十五日頃迄に外部の整理を終り十二月初旬には移轉收容の豫定であるが煉瓦造り二階建（一部平屋）の新校舎は咸興新名所をなす偉觀である

豊漁の鰮
初期の不安を一掃　七十萬樽の水揚げ

【清津】鰮漁獲は初期の不漁の不安を一蹴し十月に入り豊漁に豊漁を重ね業者はホク／＼の態であるが現在までの總水揚げ數量約七十萬樽で、昨年の八十萬樽に肉薄してゐる、その内譯は清津八月中約七千五百樽、同九月十四萬五千樽、十月廿三日迄十三萬一五四〇樽、計卅七萬七千樽、清津東海岸上げ約九萬樽、林業約一〇萬樽、雄基約三萬樽、漁大津約十一萬樽である、なほ漁獲地は漁大津から清津沖合にかけて四十二隻の漁船が活躍してゐる

盤龍神社秋祭

【咸興】歩七四聯隊營内の盤龍神社秋季例祭は廿三日午前十時から聯隊長、神谷内務部長以下官民有志參列嚴肅に執行され奉納試合、運動會、各中隊競技の餘興等空前の好成績に終了した秋季祭典は盛大な一日を送つた

府民射擊會　高女生も參加

【咸興】二十八日歩七四射擊場で開催さる、咸興國防議會主催の府民射擊會は會費三十錢とし晝食も主催側で準備することになつた、參加希望者は即時府廳内務課の射擊係に會費添付申込まれたいとの事であるが當日は咸興高女の上級生もこれに參加し非常時女性精神を發揮する筈である

自力更生
商工都市に明朗な反映

【咸興】自力更生運動は都市小商工業者にも相當徹底したらしく九月末現在咸興府内における貸金業者の業態は明朗快適な數字に表はれた

昨年九月末には一千六百五十件六十四萬三百卅五圓と集計されて居たが其の後の一年間に貸付十二萬三千九百五十四圓、回收十九萬六千七百卅二圓で本年九月末には差引一千六百五件五十六萬七千七百卅三圓の貸付殘高を示してゐる。右は市日から市日への短期貸付「市場貸」を主とする府内五十八軒の貸金業者（内地人十一、朝鮮人四十七）の業態で借主別には内地人八萬二千五十九圓、朝鮮人四十八萬五千六百七十四圓と内譯され前年同期に比して僅か七萬二千餘圓だが昨年同期の六十四萬餘圓に比すれば一割二分減の現在高減は水電工事等による人氣の好轉は無論の事ながら部落を通じて自力振興の精神が徹底した歡迎すべき現象と見られてゐる

興南朝窒岸壁
解放の促進　商議で陳情

【咸興】商工會議所では廿二日交通部會を開き總督巡視に對處すべく種々協議する處あつたが内鮮滿の最捷徑たる咸興驛通驛間鐵道連絡問題は他日適當の機會に關係地方を網羅して猛運動を開始することゝし興南朝窒岸壁解放問題に對し商工會議所として正式に鐵道局及び總督に陳情することに

ご自慢の紅蔘―開城異風景

開城特産の人蔘は今が收納の最盛期ですこの異風景は紅蔘の天日乾燥で、蒸した後を乾燥機にかけ更に干たい間に入れて專賣局出張所の構内一面に並べて天日で乾燥するのです、まさに一奇觀を呈してゐます

咸滿を結ぶ鐵道の建設
西湖津の築港促進　咸興で總督へ陳情

【咸興】宇垣總督巡視に際し咸興府會副議長木村重樹、咸興商工會議所會頭信田秦一郎兩氏は廿四日夜總督の宿所、松月旅館で咸興當面の重大案件、西湖津築港促進と咸興と滿浦鎭を繋ぐ鐵道敷設促進の二件を陳情する處あつた

商業講習會　咸興で開始

【咸興】府、商工會議所、咸興商業學校主催の商業講習會は廿四日から來月廿四日まで毎週日曜日を除き午後七時半から十時半迄第一普通で

商業道德―村田咸商校長▲商業通論―川田咸商教諭▲商業簿記―西田咸商教諭▲商業法規―横尾咸商教諭▲珠算―裵咸商教諭

により連續開講、約五十人の小店員が熱心に受講中

羅津の滿鐵工事

【羅津】滿鐵自動車々庫増改築工事は十七日入札の結果三千三百八十圓で長門組に、同機關係詰所新築工事は十九日二千百十九圓で三木合資會社に落札、同庁舎工事及び修理過給水工事は百十八圓五十錢で松本組に特命決定

聯合射擊會

【原州】署、郷軍聯合の射擊會は南山陵館で廿三日舉行、成績左の通り▲署員一等山田芳雄、二等青木恭平▲郷軍一等新納國雄、二等[illegible]部長、三等石田

兒童愛護週間

【咸興】十一月十五日から[illegible]兒童愛護週間開催につき[illegible]各係では道内全般に亘り各地の實情に即した兒童愛護、榮養向上の施設を講ぜしむべく具體案考究中

咸興の集ひ二つ―上は盤龍山神社の秋祭の祭典　下は高女校舎の上棟式

咸興の癩患　小鹿島送り

【咸興】咸興署管内で登錄濟みの癩患者廿五六名であるがこの中二十名は廿四日西湖津まで汽車輸送西湖津からは汽船便により小鹿島に輸送收容することになつた

鎌を揮つて友人を斬る
貧乏人根情から「物持ちを呪つて」

【平壤】平南中和郡唐井面唐村里三一三農業李龍雲（二八）は去る廿一日午前零時頃同里李承實方で友人李承夏（二〇）外數名と飲酒中口論となり李龍雲は李承夏が兩班であることから何時も彼より侮辱を受けてゐることを恨み、これを機會に彼を殺害してやると稱し自宅から草刈鎌を持參し再び同席にあばれ込み人々の制するのも聞かず李承夏に切りつけ胸骨部その他數ヶ所に負傷を負はせて逃走自宅で食刀をもつて自殺を企てたが果さず押人に潜伏中を逮捕された、なほ被害者李承夏は生命危篤で平壤道立醫院に入院加療中

西湖津漁組　申請通り認可

【咸興】新設西湖津漁業組合の本年度豫算は廿四日（廿日附）いよ／＼申請通り認可された、本年度は中旬から五箇月半の豫算である總額廿三萬八百五圓で支出豫算は委託販賣前渡金及立替金五萬圓▲共同購入代金一萬圓▲設備費二千圓▲事業費三千二百[illegible]十圓▲借入金償還費六萬圓▲西湖水產會社營收費七萬五千圓▲奬勵費五千圓▲自力更生費百圓▲支拂利子一千八百七十五圓▲役員及職員身許保證金二百八十七圓▲設立金一萬五千七百三十一圓▲經費九千三百九十一圓▲雜支出百圓▲本年度剩金三千九百三十一圓で創立初年度に於て早くも二萬圓の剩餘金を見込み得る好調である

春川署實彈射擊

【春川】春川署の秋季實彈射擊會は二十三日午前九時から孔子川射擊場で舉行在郷軍人分會長外有志も參加し午後三時終了個人高點者の成績は左の通り

一等（三九點）網島巡査▲二等（二九點）橋爪部長▲三等（二六點）和田巡査▲四等（二四）文斗仁▲五等同閔田巡査

鯖漁船遭難
三名だけは救はれ　四名行方知れず

【元山】廿三日咸南警察部着電＝洪原郡龍川面龍興里の鯖漁船、漁洋丸乘組員崔仲寅（三〇）崔鳳雲（四七）この三名は十八日北青郡新浦沖合で遭難漂流中を通り掛りの漁船に救助されたが同人等の語る處によれば漁洋丸乘組の殘る四名は遭難と同時に行方不明となりなほ附近で同じく鯖漁業中の興盛丸も遭難し乘組員八名全部行方不明に陷つた

江陵市民運動會
觀衆場を埋む

【江陵】都合により延期されてゐた保育協會主催の市民運動會は去る二十一日午前八時半から龍岡町公設運動場で開催、草場邑長の開會の辭について選手入場式及び優勝旗返還式を行ひ、直ちに競技に入つたが數千名の觀衆が場の周圍を埋め大盛況裡に午後四時半閉會した、當日の記錄は左の通り

百米　一着黄日政（十一秒九）二百米　一着李萬燮（二十六秒六）四百米一着李龍鳳（一分三秒三）千五百米一着金榮知（四分四六秒五）圓盤（一分四十七秒四）初等學校對抗リレー一着江陵普校、各面對抗リレー一着大正町、團體繼走リレー一着敎育會（優勝旗）と前野コロムビア優勝旗）走巾跳一着黄日政（五米五三）三段跳一着久原喜已（一二米〇一）砲丸投一着久原喜已（一〇米二一）棒高跳一着林偵玉（二米〇九（優勝は各個應援チーム優勝者）

北鮮拳鬪選手權大會

【咸興】ボクサー林殷燮君主宰の北鮮アマチュア拳鬪選手權大會は來る廿七日（土曜）午後一時から咸興劇場特設リングで咸興、元山、興南、城津、清津の五拳鬪俱樂部から出場する卅餘名のアマチュアボクサーによつて開催される、入場料は大人卅錢、小人廿錢

咸興の陸上競技

【咸興】延期中の咸興府制記念町内對抗リレー並に團體對抗陸上競技大會は廿七日（土曜）午後一時から第一公普校庭で開催のことに決定した

人の動き

▲山口精氏（鏡城邑長）京城から二十三日歸任▲江上綾輔氏（鏡城支廳理事）釜山から廿二日歸廳▲鈴木大郎氏（税務監督局長）二十三日金泉税務署視察各官公署を巡視後午後五時四十五分列車で歸任▲藤田寺照宣氏（下關昭和館長）廿五日咸興へ▲吉川賢氏（全北道農務課長）畜產共進會終了挨拶のため二十四日道廳其他支局來訪▲張鳳根氏（江陵郡守）廿二日原州へ赴任▲崔晩達氏（原州郡守）廿二日午後四時着任▲視官春氏（江原道議）上城中の處廿三日原州歸宅

長津の凶作救濟で道路工事を變更
三水側を中止して振り向け　十六キロだけ改修

【咸興】拓殖道路、長津惠山線は八年度新設坂道川線十二キロ約十萬圓、九年度新設線及長惠線十二キロ二百十三米、十萬四千四百七十五圓で鋭意施工中であるが長津郡の二年連續の凶作に依る窮民救濟のためにもあてられぬ状態であるのでこれが救濟のために十年度においては三水郡側の施工を中止し長津郡々内面關水里から同郡北面中江里に至る十六キロ改修のことに決定した、これに對し三水郡江鎭、三西、自西、鉛興等の各面では長惠道路は來年度開通するが長惠線と相俟つて警備經濟道路としての完全な機能を發揮する▲三水郡も未曾有の凶作で相當救濟の必要がある▲長津江水電堰堤の竣工に伴ひ長津江下流の水量激減し同地方の主要產業流筏は著しく不便となり復路を自動車便に依らねば損害莫大である▲過去二箇年に亘つて施工した改修區域をもせめて三西面堡城里迄で延長せねば殆んどその要をなさぬ

等の理由に基づき江鎭、三西、自西の鉛興三面の有志五百十八名連署で鐵道修方を嘆願してゐるが道當局としては長津郡の深刻な凶作救濟のためには根本方針を更改する譯には行き兼ねるが長惠線の一部、自西鉛興兩面で賦役改修した白山嶺三里の難區の殘工事には昭和十年度五六萬圓を投じて自動車運輸に差支へない程度に改修を加へたい意向であり三西面内の一部も工費の差額さへつけば可及的地方の希望も容認する方針であると

咸南栗統制　一方に增產　本格的奬勵

【咸興】七年度以降五箇年計畫で栗百八十萬本の增殖を企てた咸南では爾後一年で計畫完實の壓倒的な好成績に勢づき更に同面の大增殖計畫を考究中、一方品質の改善に對しては平壤栗其他の品種を移入しても遂年その品質が退化低落して到底に足らぬ、要は氣候風土に即した道内產の内から大粒揃ひで甘味が強く胚子の大きな優良種を選定し是を母樹として咸南栗の統制向上を圖るに如くはないとの見地から主要な生產出郡に代表的な果實を提出せしめ道林務當局で比較品評の上、代表品種を定め採穗林を指定して優秀な咸南栗を育成する筈である

生活苦の横領男に涙ぐましい隣人愛
掟は人を殺さぬ情のお裁きに救はれ　泣いて更生を誓ふ

【平壤】府内幸町染物商吉田春夫（三二）（假名）は今春以來腰痛にかゝり仕事は出來ず生活に困つた揚げ句遂に注文の衣類數十點約三百圓を入質しその金で藥代と米代を支拂つたこと發覺し横領罪で平壤地方法院檢事局へ送局され岩城檢事の取調べを受けてゐたがその後檢事正宛に府内南山町府會議員佐藤治三郎氏から長文の歎願書を提出されたがそれによると

吉田は昭和三年刑務所を出て友人の紹介で知合となつたが同人は改心し更生の途を辿るとのことで友人と謀り資金を出して染物店を開店させたところ熱心に仕事し前科者と白眼視されながらも努力で信用を取戻し一時は模範な生活をしその當時は困窮の夫婦を見れば無料で洗濯を引受け又は皇軍の渡滿する度に驛頭で歡送迎し病臥してゐる得意先の娼妓には小遣を與へるなど隠れた美しい行爲あり、今度の罪は實に生活苦からでありそれも受け出す心算でゐたので、横領したものでなく或る男の誣告も被害者の告訴でなく或る男の密告によるものであり被害者としては意外に思つてゐる位であるから寛大な處分を懇願する

と認めてあつたので岩城檢事もこの美しい人間愛に感動し大稲檢事正と協議の結果廿三日起訴猶豫と決し、同人はこの寛大な裁きに只感涙に咽び泣いてゐる、一方佐藤氏は吉田を引取り今後の面倒をみてやることになつた

六割目標に秋耕の督勵
平南農務課はじめ道幹部まで總動員

【平壤】平南道では五穀増產は先づ肥料と秋耕にあるとして堆肥の增產を奬勵する一方秋耕督勵中で耕地面積四十萬町歩の内六割必耕を目標にいよ／＼秋耕に拍車をかける事となり既に秋耕期に入つたので各郡とも一齊に着手したが十一月中旬頃終る豫定で道農務課では北鮮課長以下技手總出で督勵することになつた、なほ藤原知事、兪參與官、河野内務部長、佐伯警察部長等も十一月十月頃から秋耕督勵狀況を視察する筈で終了後に引き續き秋耕品評會を開催する豫定である

美と魅力の近代化粧料
タンゴドーラン

突如
美人マネキンが
近代的美貌の
秘術を
實演！

三越
化粧品部
十月廿六日より十月廿八日まで
三日間

三人寄れば
タンゴドーランの
噂さ………

A子
クリームも白粉下もいらず不思議な程化粧くづれがしないわ

B子
豊富な色調で令嬢夫人を問はず近代女性大歓迎ね

C子
手軽でスピーディーで素晴らしい化粧料へは　まつたく美容師もびつくりね

絶好のチャンス
お見逃しなく……

お顔の色に應じ一層美しくなる
タンゴドーラン七色
一般の御婦人には……肌色
色白い方には……淡紅色
色黒い方には……早熟色
白くない方には……新鮮色
色の赤い方には……明朗色
美容的な方には……明朗色
（各色一個）……五〇

固形タンゴドーラン
各色一個六〇
御外郎送料共加算

著名百貨店・藥局・小間物・化粧品店にあり

東京　日本總發賣元株式會社島風メール本舗　大石

淋疾ネオヂリン
新發見特殊强力治淋劑

瀨戸藥學士證明 山本回生堂製藥所創製
武藤・宇佐美兩醫學博士推奬

安全内服治淋藥　ネオヂリンの作用

本劑を服用する時は頗に尿量を增加し、其の排泄に際しては體内の組織中を通過せる藥物の殺菌作用により尿道中の淋菌を殺し尿と共に排泄す。而かもアルカリ反應を呈する藥物は服用後尿の酸性を中和し、數時間にして疼痛、痒感、腫脹を減退し膿汁の如きも尿の排泄毎に漸次稀薄となり、炎症を去り、良好なる經過を辿りつゝ、療養の目的を達せしめ、慢性淋疾、膀胱加答兒、攝護腺炎其他の續發症に對し斷然効果的なり。

而して全治如何は、先づ早朝の第一尿をコップに取り、透明にして些かも溷濁なければ全治の證據にして、若し尿中に絲屑樣の淋絲を認むるか、溷濁なる膿樣のもの、又は尿に溷濁を認むる時は何等の自覺症狀は無くとも、未だ根治せざる證なれば引續き加療を要す

〔服用量一回二個〕

適應症 急性及慢性淋疾、前立腺炎、尿道炎、膀胱加答兒、攝護腺炎、副睾丸炎、バルトリン氏腺炎、其他淋毒の續發諸症。

〔ネオヂリンを用ひて日々の經過を自ら試驗せられよ。ハガキで御申越次第詳細なる文獻贈呈〕

要價 一週間 三十五回　一圓二十錢　十二日分 二圓五十錢

發賣元 兵庫縣 山本回生堂製藥所

朝鮮總代理店 京城本町二丁目 木村藥房

止血劑 トロムボゲンン

喀血 血痰 鼻血
月經過多 痔出血
腸出血 一般外傷
紫斑病 血友病等
各科に賞用せらる

一〇錠 (〇・七〇)
二〇錠 (一・二〇)
五〇錠 (二・七〇)
一〇〇錠 (四・八〇)

「喀血の治療法」申込無代進呈

株式會社 伊藤友吉商店 大阪東區道修町 東京日本橋本町

16ミリ 出張撮影 岡本映畫部 TEL.2349

X線・藥外科 イケダ小兒内科病院
院長 池田勝三郎
京城府南山町二丁目 電話本局三一三四番・三〇〇〇番

ワシミルク

日本に於いて製造開始
ネッスル會社技術監督

最良の赤乳代用品

製造元 淡路煉乳株式會社

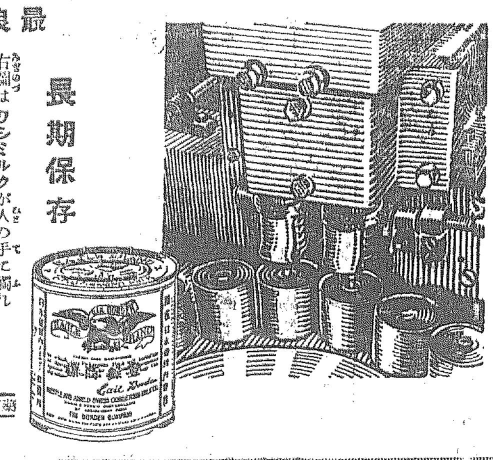

長期保存

右圖はワシミルクが人の手に觸れる事なく自働的に罐詰される所であります。つまり製造の始めから終りまで人の手や空氣中の不潔物に觸れずに製造されるので御座います。是れはワシミルク製造のため特に輸入せられました製造機械の誇るべき特長の一で御座います。

ワシミルクが長期の保存に堪へますのは斯く周到な用意の下に製造せられ完全に清淨を保つて居るからで御座います。

藥店・食料品店でお求め下さい

FUKU MONAL

福モナール

速かに疾患を解消して朗らかな健康體に立戻れ

モルヒニスムス患者は福モナールに依り愉快自然裡に離藥せらる。一度モルヒネ中毒に犯されたる者にモルヒネの供給を中斷ぜんか患者の受くる苦痛は到底常人の見るに忍び得ざる所なり。所謂禁斷時現象として最初は惡寒戰慄頭痛眩暈食慾不進あらゆる全身的苦悶を訴へ呼吸困難を呈し或は全く意識を失す等遂に死の轉歸を往々見る事あり以てモルヒニスムスの治療の如何に至難なるかを知るに足る。

モルヒニスムスの治療の要締と福モナールの効果

禁斷時の苦痛に介意せず一定の期間放任又は監禁等に依り解毒せんとするは如何にも殘酷にして又到底不可能なり假りに强行に依り離藥せるも患者は再びモルヒネ類を使用するに至るべし要は禁斷症狀の苦痛も緩解し安靜を與へつゝモルヒネ類の使用量を排し或は漸減する方法が最も理想とす。此の目的に於て福モナールは合理分的治療劑にしてモルヒネ同誘類の使用を激減し患者は治療中頗る爽快に夜間の安眠、食慾增進、體力の增加、榮養健康を著しく恢復し愉快自然裡に離藥の目的を達し得るは實驗者の告白する所なるを以て推奬する所以なり。(文献進呈)

包裝 皮下 五管 十管
　　 靜脈 二十管 五十管

大阪市東區道修町
發賣元 株式會社 田邊五兵衞商店
製造元 順天堂醫化學研究所

朝鮮特約販賣店 (順序不同)

京城本町二丁目 山岸天祐堂
同 一丁目 古城藥房
同 三丁目 北島藥房
同 三丁目 阿部天佑堂
同 四丁目 森川三益堂
同 南大門通 木村回生藥房
同 府本通 新井眞藥房
同 鍾路二丁目 大矢藥店
同 西大門町 大黒藥店
同 明治町 藤田南三藥店
同 大和町 ヤマ松藥房
平壤 石見屋藥店
釜山 菊名千藥店
同 森田堂藥局
木浦 平井藥局

平壤府南門通 日新堂藥房
木浦本町 木下藥店
大邱 伊藤藥房
群山 佐伯仁正堂藥店
大田本町 田回春堂
全州 木下忠藥店
元山 田島宇藤店
鎭南浦 山田藥房
羅南 伊日本藥房
馬山 阿日本藥店
晉州 稻垣本堂

母乳代用 内外第一品

明治メリーミルク

明治の乳製品には親心が溶け込んでゐる!

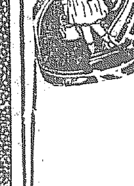

東京・京城 明治製菓株式會社

ミツワ石鹸

泡沫立ち細かく 中途に溶崩れず 肌膚を荒さぬ

お化粧の肌は

必ず荒れない上等石鹸分を後に殘さぬミツワ石鹸でお洗ひ下さい。洗流す時にヌラヌラくするのは、後肌に石鹸分が殘り、また溶過ぎる强い石鹸は肌を荒しますから共に避けなければなりません。

東京・兩國 ◎ 丸見屋商店

K.24

武田産婦人科病院
附屬武田産婆學講習所
京城府長谷川町 (朝鮮銀行裏)
醫學博士 武田正房
電話本局四五四五・四一三七番

唐澤醫學博士 推奬

セキ止メに ベルマン
ぜんそくに ベルマン
百日咳に

安全でヨク効く
發作を防ぎ息苦しさを和ぐ

ベルマンは鎭咳、祛痰の作用頗る顯著を殺ぎ、中毒作用なく、然も心臟衰弱を防止する作用ある故、一般咳及び、喘息、百日咳等慢性症狀に最も好適

福助足袋
家庭足袋
萬歳足袋
寶船足袋
大衆足袋

十月十五日より十一月末日まで

賞品付大賣出

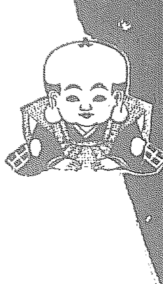

七千萬足突破記念

福助

福助足袋全國有名販賣店 (沖繩臺灣を除く)

大阪商船 定期出帆

北鮮阪神 (門司) 急行
(内地・滿洲經由 各地行)

慶運丸 十一月四日
武昌丸 十一月十五日
美丈夫丸 十月三十日

清津正午 門司發 翌々日正午

北鮮臺灣行

清津、城津、西湖津、元山、釜山、博多、長崎、鹿兒島、基隆、高雄行

清津 十一月十九日午後發
河南丸 羅津 十一月十九日發
釜山 十一月廿二日午後發

大連内地直行

門司、神戸、日本海經由
各地へ連絡切符發賣

大連發 毎日午前十時、午後一時發

門司基隆直行

うらる丸 十一月七日
たこま丸 十一月九日
うすりい丸 十一月十日
ばいかる丸 十一月
しとやか丸 十一月
扶桑丸 十一月
はるびん丸 十一月
亞米利加丸 十一月
香港丸 十一月
ばいかる丸 十一月

門司發正午

下關丸 十一月八日
高砂丸 十一月三十日
蓬萊丸 十一月四日

(基隆着翌々日午後一時)
詳細は左記へ御問合せ下さい
(案内書進呈)

大阪商船株式會社
京城出張所
京城府南大門通三丁目一〇六
東京火災ビル四階
電話本局二〇三〇番

内鮮代理店・案内所
國際運轉會社
京城・平壤・元山・釜山
仁川 慶田組
釜山 釜山商船組

ジャパン・ツーリスト・ビューロー案内所
京城三越、平壤三中井、釜山三中井、安東大和旅館

北九州商船株式會社
出帆廣告
釜山出帆
博多直航

對馬嚴原、博多、下關行
比田勝行

每日午後七時
每九日目午前十時
每三日目午後六時

詳細は左記へ御問合せ下さい
釜山第一棧橋

北九州商船株式會社出張所
電話二四二一番

仁川出帆
(代理店 日鮮海運)

大阪商船
鹿兒島、三角、長崎、博多行
十一月二日
十月廿三日
十一月九日
十一月七日
十一月廿一日

日鮮海運株式會社
仁川經由、九州各地行
(代理店 日鮮海運會社)

天候及潮時關係ニテ延發スル事アルベシ
▲印鮮營線ハ仁川寄港
詳細ハ左記ヘ御問合セ被下度候
仁川府本町四丁目二番地
(日鮮ビルディング内)
日鮮海運株式會社
電話 四五〇・一〇八番

仁川汽船 出帆廣告

海州線 直航 毎日出帆
長淵線 毎月五回出帆
仙擧線 隔日出帆
唐津線 隔日出帆
甕島線 隔日出帆
德積線 隔日出帆
靈興線 毎月二十三回出帆
馬山線 隔日出帆
白石浦線 (忠南牙山郡) 毎月六回出帆

此ノ外ニ沿岸各方面行貨物取扱

仁川汽船株式會社
仁川港町二丁目
電話五一番 到着係
一四〇番 發送係

仁川出帆豫定
阪神 一盤取丸 十一月廿二日
阪神 新屯丸 十一月廿三日
阪神 櫻島丸 十一月廿四日
阪神 關山丸 十一月廿四日
阪神 神代丸 十一月廿五日
阪神 漢江丸 十一月廿五日
阪神 名湖丸 十一月廿五日
阪神 正生丸 十一月廿八日
伊勢 京濱 三大寶丸 十一月廿八日
阪神 糸崎丸 十一月廿九日
阪神 神安丸 十一月廿九日
京濱 五貢盛丸 十一月三十日
阪神 古城丸 十一月三十日
阪神 京濱 成鏡丸 十一月三十一日

追而 阪神及仁川出帆ノ船其他ヲ延スル場合有之候
詳細ハ仁川府本町四丁目鮮ビル二階
鮮航同盟會 仁川支部
電話八六七番

日本工業に怪盗

金庫から小切手二枚を盗み 殖銀で七千圓引出して逃走

大膽なる現場の模樣

深夜七千圓の小切手を盗み出し更に銀行の開店を待つて悠々とそれを現金に換へて何れへか姿をくらました怪盗事件が、廿五日京城に出現し警察當局を驚かした、その鮮やかな手口、スピーディてしかも用意周到な、計畫的なこの犯行は京城は勿論朝鮮では稀れにみる怪事件なので京城の全署は怪盗事件の全貌をあらふべく俄然大活動を開始した

自動車を乗つけ 風の如く去る

犯人三十前後の怪漢

廿五日午前三時から四時までの間に京城燈町七日本工業株式會社の事務室の窓をねぢあけ何者か侵入宿直部屋にあつた金庫の鍵を盗み出しそれで金庫をあけ中に蔵つてあつた朝鮮殖産銀行小切手帳から小切手二枚（同社取締役高橋幾次郎氏振出し同氏のゴム印名押捺の日本工業小切手二千圓也に同社姉妹會社の利殖組山代表者高橋幾次郎氏名義の五千圓也七千圓）をぬきとり、更に十數個ある印鑑入れの中から高橋氏の實印を選びとり、更に大膽にも件の怪盗はおちつき拂つて金庫扉に鍵を元の位置に戻し悠々たる態度で戸扉に入つた窓から何處ともなく姿をけした怪事件あり同社では廿五日朝事務所内は何等の變化もないので知らずに執務してゐたが、午前十一時頃になつて小切手帳を調べた處、前記二枚の小切手に高橋氏の印鑑が紛失してゐることを發見、大いに驚き直ちに殖産銀行に對しその小切手の支拂ひ停止を電話をもつて依頼したところ、意外にも午前十時銀行が開店した直後のあわただしい折に鳥打帽を眼深にかぶり、背丈五尺三寸、中肉の背廣服を着用した三十歳前後の男が前記二枚七千圓の小切手を殖銀に提示して現金七千圓を受取りそのまゝ表に待たせてあつた自動車に打乗り龍山方面に立去つたことが判り、こゝに怪事件は全く明るみに

暴露 するに至つた、鍾路署小切手で七千圓も盗まれたとは京城初まつて以來の超スピード犯罪だけに、鍾路署生場所の龍山署並に事件の中心をなす本町署では呆然とし、直ちに腕利きの刑事を飛ばしてこの怪盗事件解決に大童になつてゐる

犯人は まだ捕らぬ

本町署司法主任、山口兩刑事部長は二十五日午後六時某方面から廿二、三歳の背廣服を着た大金を所持の男を引致して取調べ中だが、まだ事件解決の鍵は發見せぬ模樣で、犯人は廿六日午前一時に至るもまだ捕らない

容疑者は 特徴ある顔

併し容疑者鷲津は特徴のある顔で京龍兩署はじめ、立廻り先にすでに手配したので、今夜（廿五日）中には捕まる見込みだと某刑事は自信を以つて活躍してゐた

僅か二、三時間 昨夜の犯行

廿五日夜日本工業會社を訪ふと、會社内はすでに固く門をとざし重役、會計主任らは外出中で、一社員は語る

くはしいことは知りませんが、なんでも今朝（二、三……）午前三時から五時までの間に事務室に盗賊がはいり二枚の小切手と高橋さんの印鑑を盗み去りました、會社側で調べた結果鷲津君——假名——が休んでゐるので此所先をしらべましたところ、今朝何處へかいつたとのことで同君に嫌疑がかゝつた譯です、この大膽なる犯行は僅か二三時間で行はれたらしいです

支拂つた後で 銀行へ通知

怪しい節はなかつた

殖産銀行當局者は語る

二枚の小切手にて何等の落度がなく立派なものでした、銀行側としては何等疑ふことなく拂つた譯です、ところがあとからそれが盗難小切手とわかつて大變なことをしたと思ひましたが、銀行としては拂出す以前ならとも角、その後で通知が來たのでどうにも出來なかつたのです、引出時間は丁度午前十時頃で、引出した男も格別怪しい節も見えませんでした

行方不明の社員 深い嫌疑がかゝる

金を引出した男と人相の相違 共犯があるらしい

事件發覺と共に本町署に龍山の兩署ではあまりにも犯行が機敏に行はれたので、内部のものの行爲とにらみ取調べたところ、半月程前に同社に雇はれた社員鷲津三郎（二七）＝假名＝が當日缺勤と稱して行動して居るので、不審を抱き同人の止宿さきたる同社前の姫野氏方を調べた結果、鷲津は廿五日午前九時半頃手拳を買ひに行くと稱したまゝ外出し正午にいたるも歸宅せず、こゝに同人を有力な容疑者として直ちに府内各署に手配したが、しかし不審なのは鷲津の人相と銀行で七千圓をひき出した男とは人相が非常に相違してゐるので、當局では單獨犯行でなく共犯があるものと睨み容疑深い鷲津の行方を嚴重に捜査すると共に怪青年自動車など捜査に躍起となつてゐる

今夏以來 記錄的寒さ

零下です、昨年より八日早い

そらッ、オーバだ、冬服だ、ストーブの取りつけだ、スチームを通せ、温突のピッチをあげろ廿五日朝急降下した寒氣への煖房方のあわてぶりはどうだ 寒いも道理——廿四日の水銀柱の急降ぶりは午後十時三度三分から二十五日午前六時は〇、〇八度といふ最低氣温の示した寒氣の襲來で、例年より五、六度低く、昨年十一月二日から三日にかけて襲つて來た〇、一七度〇、四九度に比較して八日ばかり早い

この寒氣は滿洲から全鮮にかけてのもので、平壤は初雪、安奉線には雪が降つてゐる

◇

測候所の觀測では支那の高氣壓が原因した寒さではあるが東へ移動して頑強性を失つてゐるから、まづ二日ばかりの現象で、廿八日頃から四温日和に入るだらうとのことである

◇

明朗な天候ながら風まじりのこの寒さは廿六日朝も同樣の見込みである

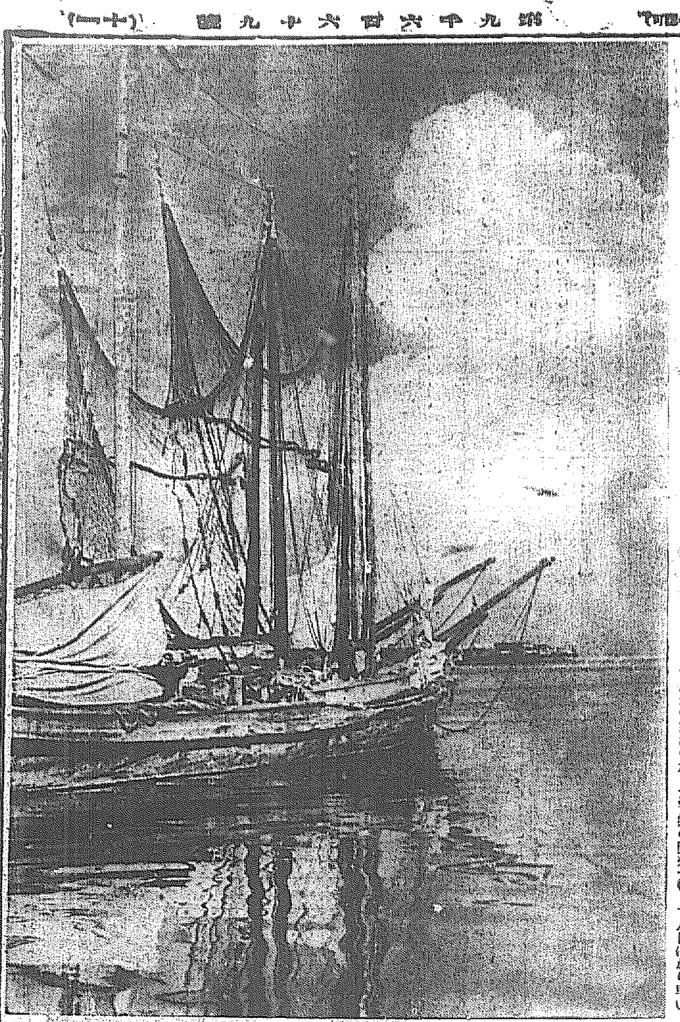

干網 特選 京城 清水孝作氏作

平壤に初雪

【平壤電話】廿五日午後四時頃近にヒラヽと初雪が降つた、昨年に比べて廿五日早く、平年より十八日早い

大田名物 リンゴカステラ 中田堂

減俸義金續々

風水害冷害農村に同情湧く 陸軍省でも實行する

【東京電話】俸給の三分を割いて窮乏農村を救はんとする減俸義金の烽火が内務、農林兩省、警視廳に依つて擧げられた折柄、陸軍省でも二十五日午後開催の次官會議に於て橋本次官より右と同樣の意見を提議し、陸軍全體もこれを實行することゝなつた、また愛國兵會では東北地方農村の冷害と共に關西地方風水害に對し、關係各師團管下の國救を要する家族を調査中であるが、近く國防婦人會、愛國婦人會、奉公會、軍人後援會等と協力し、一戸宛十圓乃至三十圓位の慰問金を贈ることゝなつた

俸給から寄附

【東京電話】政府は廿五日定例次官會議で東北六縣の窮乏農村救濟につき一般官民の俸給より左の如き割合で寄附することに申合せた

一、高等官俸給月額百分の一

一、判任官任意

一、教育職員は内務省社會局の調査に委囑す

基隆郡役所に 爆彈事件

犯人はまだ捕らない

基隆郡役所の爆彈事件は、事件發生と共に新聞掲載を禁止して犯人捜査中の處、廿六日午後七時解禁された——事件は去る九月廿九日午後一時頃、基隆市義重町基隆郡役所の表玄關でダイナマイトが爆發し、居合せた巡察官、木島人五名が負傷し、犯人は逃走したもので、時節柄警務當局は全力をあげて捜査の結果「鄭××」の小切から犯人は本籍……住所基隆郡瑞芳庄金爪石四八八、……（二七）と判明、廿九日夜某所で逮捕に向つた巡査を斬つて逃走した男が犯人らしく入りなしたものと睨み同地を嚴重に捜査中だが一ヶ月を經るもまだ捕れない、併し共犯高金興（二〇）の逮捕取調べによつて爆彈犯でないことが判つたので、デマをおそれて一先づ解禁されたものである

自然に爆發 する仕掛け

爆彈はダイナマイトに二本の導火線を結びつけ、一定の時間を經過すれば風呂敷に包み玄關に置いたもので、時節柄警務當局は全力をあげて……

性行不良で

犯行の動機は、犯人鄭は かつて喧嘩して憲兵巡査に調べられたことありその巡査に怨恨を生じ、共犯高にもその意を傳へたが殺人やるのも同じだとてこの犯行をしたものである

解剖祭

京城醫學專門學校では二十七日午後三時から解剖祭を執行することになつた

本社カップ爭奪 京仁對抗野球戰

廿八日仁川で擧行

本社カップ爭奪の第二回京仁對抗軟式野球戰は、廿八日（日）午後一時から、京城代表乙女倶樂部（府廳）と全仁川とが仁川山手グラウンドで對戰するが、軟式には斷然頭味を見せてゐる仁川に對し、これも秋尾投手はじめ錚々たる陣容を固めてゐる府廳の對戰はシーズン納めの白熱的試合を豫想して興味深いものがある

クラブ爆笑隊 京城演藝館で

クラブ化粧品本舗中山太陽堂では愛用者の慰安に報ゆるためクラブ爆笑隊を組織、廿五、六の兩日は夜、廿七日は晝夜二回、都合四回に亘りて京城演藝館で愛用者の招待をすることになつたこの一行は挨拶のために廿五日本社來訪したがプロは漫談、曲技、舞踊、漫談等の盛澤山である（寫眞は本社前でクラブ爆笑隊）

赤十字の人達に 日比谷で歡迎會

わが少年少女が贈物

【東京電話】交歡された日の丸旗とレッド・クロス旗が秋雨後の秋空に快くなびく、二十五日午後一時半日比谷新音樂堂で世界平和と人類の福祉増進に意義深き赤十字社各國代表歡迎會が、日本少年赤十字社團の主催で開かれた、定刻華かなマーチにつれレッド・クロスのマーク輝やく旗を先頭に、長の役長先生に引率された少年團服の少年、振袖姿のオカッパ少女達約一千名が勇ましく入場、續いて白布を卷いた印度代表や綺麗な洋裝の各國婦人等樣々の服裝をした主賓席に四百餘名參列、先づ君が代の合唱で開會し、泰明小學校の振袖姿雄少年の歡迎の辭に次いで振袖姿の可愛い京都第一高等小學校の大石敬子さんの英語で主賓に羽子板、日本人形等の御土産を贈る言葉など目を惹いた、各國代表からはアメリカのティンさんが代表して洋花の種子や苗を返贈すると述べた後、少年少女達と外國のをぢさん、をばさん達が向ひ合つて御禮を交はし、赤十字少年團は可愛い聲を揃へて國歌を合唱し午後三時和かな歡迎會を終り各國代表達は名殘惜さうな目を少年、少女達に送りつゝ退場した

東邊道の大討匪

大匪團は潰滅 百廿余回に亘る皇軍の活躍

【奉天廿五日電通】獨立第〇〇〇隊は先月初旬より六個支隊に別れて東邊道の大討匪を開始、既に大匪團は潰滅、目下敗殘匪を掃蕩中である、去る九月十日より本月十七日までの各支隊の戰鬪回數は本田支隊三十一回、淺野支隊十一回、川村支隊十回、野田支隊十四回、臨坂支隊三十一回、岩永支隊二十一回で、同期間中の我が損害は我方戰死將校一名、下士官七名、兵十六名に對し、敵の遺棄死體は九百四十四名、捕虜五十二名、負傷者無數、鹵獲した馬百頭兵器は小銃八十二挺、拳銃二十四挺、洋砲三挺、小銃彈二千發その他刀劍、槍等も多數に達し、人質の奪回數は二百六名である

光る譯は

父子二代の大臣 禿頭輝やく 新拓相の兒玉伯

【東京電話】齋藤内閣成立の時から兒玉伯は陸々大臣の新聞辭令を受けたものだ、ところが本當に拓務大臣の座を拜受した伯の禿頭は一層晴やかに輝いて燦然として光輝を放つ、牛込區築土寺町三〇の自邸はこの輝やく光榮にも似ず森閑として居る、この家は故寺内伯爵から來た夫人サワ子さんが病氣で、一人娘の貞子さんは養嗣子の忠雄氏と一緒に中野町四九にお住ひといふ有様なんだ

◇

それでも伯には可愛い健君（二）進君の曾孫のやんちや盛りが廣い家の中で『おぢいちやんは大臣だい』と騒ぎ廻つて居つた

◇

兒玉伯のお父さん故源太郎伯は世にも知られた文武兩道、好個の軍人と同時に政界稀に見る名政治家で、内務、文部兩大臣の任務をつとめて立派な政治家としての腕前を見せたが、その御曹子も大臣に出世した、親も子も大臣になつたのは大木家と兒玉家の兩伯爵家である、兒玉伯の頭は一層光る譯である

農民讀本 成績よし

更に卷二出す

さきに京畿道當局が農村振興と農民の文盲退治に之が普及運動の一過程として至極簡單な日用生活の主用語を用ひて作られた農民讀本卷一を出したが非常な好評で精進する者多く、約一年たらずの今日道當局の調査に依ると、全々文字を解しなかつた者で朝夕の常用語を習得した者七萬人に達し豫期以上の成果を收めたので當局では近く更に卷の二を作る事になつた

早大連勝 對立教戰

5A—3

東京六大學リーグ早立第三回戰は廿五日午後二時五分より神宮球場で森田（球）野本、福澤、永澤（壘）四氏審判、立教先攻で開始、結局五對三で早大勝つ、限戰四時二分

立（先）	0	0	1	1	0	0	1	0	0	3
早	0	0	0	4	0	0	0	1	A	5

全鮮高專の 雄辯大會

廿七日來靑閣で

京城藥學專門學校辯論部主催の全鮮高專雄辯大會は來る廿七日午後六時半から本社來靑閣で開催する、演題及び出演者は左の通り

開會の辭 犬山藥專教授
理想に生きる者 丸山二兵衛
國際を知るや？ 川野 好
朝陽東室を仰ぎて 辻本 秀秋
非常時と學生論 西村 正
未定 李 敬
四月二十二日の夜 吉井 一徹
藥草栽培獎勵と朝鮮 森川 純
農村に對する知識階級の態度 眞方 常雄
現代經濟生活の基礎原則 張 日 準
凝視による生活行の啓明 金 將 昌
汝自らを知れ 森 光三
閉會の辭 山下 正雄

講道館大會

講道館朝鮮支部では廿八日午後一時半から京城長谷川町の支部で秋季大會紅白試合を擧行

天下無敵この品質
使ふ程眞價が現れる 經驗と學理の綜合製品 六ストーブ
發賣元 大阪 株式會社 湯淺七左衛門商店
代理店

子供服 毛糸服 オーバ 荷揃 カタログ進呈 大瀧本 合名會社

富貴 ワタナベ 本町一 電本二二〇八

軍用犬・獵犬 カタログ進呈 田丸獵犬訓練所

內科 小兒科 入院隨意 普通病室及傳染病室 古城憲治

中・西 テント 京城驛前 中西テント

第三回配當公告 京城府 京城紡産株式會社

カゴメ ケチャップ

ハギレ卸 津村

京日案內

部長 / 獵犬 / 金融 / 店員 / 貸倉 / 給費生

城大 / 看護婦 / 恩給 / 女ボーイ募集 / 荷造 / 特別案內 / 肺病、ろく まく特効藥 眞水獺の肝 / ばい毒 りん病 專門 和田醫院 / 理財顧問 協益商事社

泣くな、青春 (23)

三上於菟吉
吉邨二郎 畫

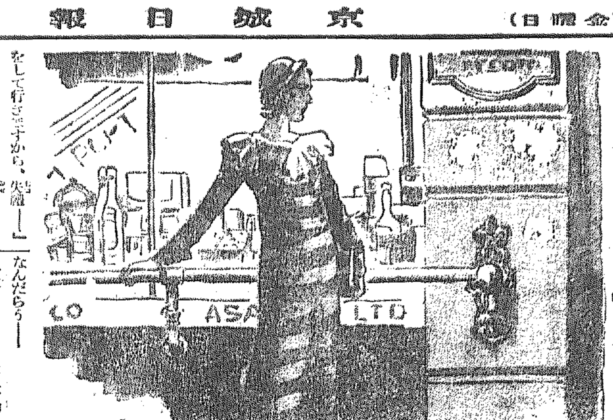

銀座の人人(その八)

「まア奥さまから、何を頼まれなすつたんですつて?」

と、百合子は呟いたが、つい、細長く整いた眉を、大仰にしかめるのだつた。

野山は、しかし、振り返りもせず繰返した。

「奥様からたのまれた買物を忘れると、ことなんですからね」

「何をお頼まれになつたの?」

と、百合子は、重ねて言つたが野山はもう答へなかつた。彼は間近に食料品店を見つけると、ちよいと百合子の方を振り向いて、

「それぢやわたしは、此處で買物をして行きますから、失禮——」

と言ひ捨てたまま、店の中へつかつかとはひつて行つてしまつた。

百合子は、野山の後姿をながめて、じつと突つ立つてみたが、苛々しく靴の踵で、ペーヴメントを蹴つて、舌打ちもした。

「ちえツ。——奥さんから頼まれた買物だつて? 随分人を馬鹿にしてるぢやないの? そんなに大事な奥さんなら、ぶら下げて歩くなりしたらいいぢやないか。わたし程の女が、これ程モーションをかけてやつたのに、何て、いけすかない奴なんだらう!」

と反感にみちて呟いて見たが、しかし百合子はまだあきらめることは出來なかつた。

——でも、こゝまで進めておいて、手を引くなんて、それこそ馬鹿らしいわ。もう少し、辛棒しよう。出てくるところをつかまへて今度こそ仲——つと言ふ目に合はせてやらなけりや——

ところが驚いたことには、餘程人の店屋にはひつて行つたに違ひない野山は、何時までたつても、出て來なかつた。

——まア、何て長い買物なんでせう——

と、呟いて、店の入口からのぞき込んだ彼女は、あつけに取られた。あの小柄な瀟洒な野山の姿は店内の何處にも見出されなかつた。

——まア、どうしたのでせう——

百合子は思はず店内に足を踏み込むと、冒險家の店員が、親切さうに揉み手をして、

「何をさし上げませうか?」

と、小腰をかゞめるのだつた。

「ありがと、——いゝえ」

と、百合子はいくらか、うろたへて言つて、外へ出る他はなかつた。

百合子は憤りに燃えた。

——あの人は、わたしが前に立つてるもんだから、隣のドアから出て行つてしまつたんだわ。畜生 何て、不人情な、何て、醜めた奴なんだらう——

すると、少し行つたところで、いまフロイラインで会つたばかりの、さつきと、行き合つた。

「みんなどうして?」

と、百合子が訊ねた。

何か考へこんでゐたやうなさつきは、聲をかけられて、吃驚したやうにこちらを見た。

「まあ、百合子さん——」

と、呟いて、

「みなさんは、あなたが出ると、直きに、何處へかいらしつたわ。野山さんに随いたのが還つてゐるから、今夜はさかんに、乾杯するなんて仰つて——」

將棋新手合(四)

於東京市日本橋區蠣殻町二ノ七 讀賣本將棋所

(圖は六六歩迄の局面)

平手 先番 ▲四段 栗澤 春吉 (東京)
平手 後手 △三段 奥野 基芳 (東京)

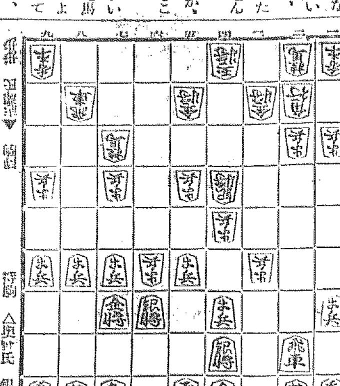

持駒 栗澤▼ 持駒 △奥野氏 銀歩歩

△六六銀 ▲六五歩 △五七桂 ▲五三銀 △五八金 ▲七七角成
△同 桂 ▲八六飛 △八八歩 ▲八七歩 △三三歩 ▲同 金
△五五歩 ▲八八歩成 △九七銀 ▲八七飛成 △八八銀 ▲八二龍
△五四歩 ▲四四銀

(讀賣本七段評)(後手)銀損をしたので徐々に對抗したのでは、敵に三四銀と打たれる手があつて面白くないから、五三銀と引いて飛車の成り込みを圖る決戰手段である。

(先手)五八金と上るのは、玉將の懷を廣くする含みと、次に四三金と上る防禦手段である。

(先手)二三歩と打つのは、敵玉の懷を狭くするのと、敵が八筋を開けば、九七銀の防手があるから手待ちの意味である。

(後手)五五歩突きは、成角を狙ふ含みで鋭い攻めである。

(後手)八八歩と成り込むのは、此の場合已むを得ない手である。

(後手)四四銀は面白くない。黙って同銀と取る手である。

DK ラヂオ けふの番組

二十六日(金)

第一放送

午前六時三〇分(大) 基礎佛語講座(十三) 日置 三郎
同七時一分(東) 聖典講義 阿含經(十) 友松 圓諦
同七時二〇分(東) ラヂオ體操
同一〇時 氣象通報
同一一時五分 料理献立 日用品値段 鮮魚相場 京城府廳水産市場發表
正午 時報 今日のプログラム發表
午後零時五分 マンドリン室内樂 城大マンドリンクラブ
一、五重奏(イ)南の哀愁 タリアフェリ作(ロ)嘆きのセレナータ トセルリ作 二、ギター獨奏(イ)郷前なる秋田 武井守成作(ロ)落葉の踊(ハ)踊り 三、プレクトラム四部曲 第一樂章 ラルゴ 第二樂章 カヽツオ・ネッタ 第三樂章 スケルツク
マンドリン 花田 完吾
同 平野 信吉
マンドラ 酒井 篤一
マンドチェロ 堀住 勝
ガター 高橋 功
同零時四〇分 ニュース
同二時 婦人講座 日本名媛傳の中 阿佛尼(三) 田中 初夫
同四時 ニュース 職業紹介事項
同六時(東) 齊唱と合唱 一、齊唱(イ)われらが書齋 スッーパー作曲(ロ)秋の田の面 シューマン作曲(ハ)秋たけて ライトン作曲(ニ)牧歌 ダンディー作曲 二、合唱(イ)秋の眺め メンデルスゾーン作曲(ロ)獵の歌 アストルッ作曲(ハ)紅葉狩 アプト作曲(ニ)三つの舟 JOAKに唱歌隊 ピアノ伴奏 丹生 健夫 指揮 吉原 規
同六時二〇分(東) コドモの新聞
同六時二五分(東) 基礎英語講座(十八) 關屋五十二
同七時 ニュース 天氣豫報
同七時三〇分(東) 講演 入浴と健康(後篇) 醫學博士 西川 義方
後八時(東) 校歌と應援歌 一、イ、早稲田大學校歌 ロ、應援歌(一)競技の使命(二)紺碧の空(三)追撃應援歌 早稲田大學々生有志 早稲田大學管絃樂部 指揮 平野 主水 二、イ、若き血 ロ、丘の上 ハ、幻の門 慶應義塾ワグネル ソサイテイコーラス部 伴奏 同管絃樂部 指揮 大塚 淳
同八時三〇分(東) 小唄 一、あけぼの 二、ぬれてしつぽり 三、秋風さん 四、やらじとて 五、こゝは住吉 六、紀文 七、ちよらさや 唄 永井 ひろ 三味線 永井ひろ幸
同八時三五分(名) 東海道演藝道中(第十夜) 御油…赤坂…藤川 岡崎 前奏樂(お江戸日本橋) 岡崎市岡崎劇場より中繼 解說 德川 夢聲
一、新民謠 御油音頭 岩佐三江作詞作曲 御油町有志
二、新內義太夫 搦合道中膝栗毛(並木の段) 新內 竹本榮太夫 淨瑠璃 竹本綱太夫 三味線 豐竹 猿弱 義太夫 淨瑠璃 富士松春太夫 三味線 柏木喜代作
三、俚謠 赤坂八景 愛知縣寶飯郡赤坂町有志
四、俚謠(イ)五萬石(ロ)岡崎女郎衆 岡崎藝妓連中
五、宮雛子 愛知縣碧海郡矢作町有志
同九時三〇分(東) 時報 ニュース 氣象通報 翌日のプログラム發表 ニュース再放送

第二放送

午後零時五分 映畫物語 成 東 鎬
同二時 衛生講座(二) 許 □
同六時 童話 高 在 天
同六時二五分 講話(二) 金 晉 燮
同七時三〇分 常識講話(三) 池 中 世
同八時 獨唱 尹 聖 德
同八時三〇分 連續古談(一) 申 鼎 言
同九時 俗謠 朴 春 載

校歌と應援歌 午後八時

(一)早稲田大學校歌

都の西北早稲田の森に、聳ゆる甍はわれらが母校。われらが日頃の抱負を知るや、進取の精神學の獨立。現世を忘れぬ久遠の理想、かがやくわれらが行手を見よや わせだ わせだ わせだ わせだ わせだ わせだ わせだ

東西古今の文化のうしほ、一つに渦巻く大島國の、大なる使命を擔ひて立てる、われらが行手は窮り知らず。やがても久遠の理想の影は、あまねく天下に輝き布かん 繰返し以下同断

あれ見よ、かしこの常磐の森は、心のふるさと、われらが母校。集り散じて人は變れど、仰ぐは同じき理想の光、いざ聲そろへて空もとゞろに、われらが母校の名をばたゝへん。

(二)應援歌

イ、競技の使命

競技の使命、母校の名譽、心に銘じ腕へきし、鍛の腕、ためすは今ぞ・今ぞ!、血は燃え肉躍る、この意氣この力、向ふもの皆打ちくだく、勝利は我がもの、いざ進め取れ!(はや我れ勝てり、いざあげよ勝鬨)ワセダ〳〵〳〵無敵の早稲田、ワセダ〳〵〳〵無敵の我が早稲田

ロ、紺碧の空

紺碧の空、仰ぐ日輪、光輝あまねき、傳統のもと、すぐりし精鋭、闘志は燃えて、理想の王座を、占むるもの誰ぞ、早稲田、早稲田、早稲田々々々、覇者、覇者、早稲田

ハ、追撃應援歌

怒濤の叫喚、鼠の拍手、見よや堂々、勝士を此處に、打て〳〵健棒、守れよ鐵壁、勝利の榮冠、かざせよ高く、打て〳〵早稲田、打て打てワセダ、守れ早稲田、守れ早稲田

(一)若き血 以下慶應々援歌

若き血に燃ゆるもの、光輝充てる我等、希望の明星、仰ぎて此處に、勝利に進む、我が力、つねに新らし、見よ精鋭の、つどふ所、烈日の意氣、高らかに、さえぎるものなきを、慶應々々、陸の王者、慶應 (一回繰返し)

(二)丘の上

丘の上には空が青いよ、ぎんなんに鳥は歌ふよ歌ふよ、あゝ美しい我等の庭に、知識の花を摘みとらう

窓を開けば海が見えるよ、朗らかに風は渡るよ渡るよ、あゝ劉喨と理想のラッパを、あなたの空に吹きならさう

新しい時代の鐘がひゞくよ、若人の胸は躍るよ躍るよ、あゝ華やかに若き命を、聲の限り擧げて謳はうよ

(三)幻の門

幻の門こゝすぎて 御殿の丘に我等立つ 三色の旗ひらめけば 黒髮風に感じつゝ つどふ若人一萬餘。我等が義塾 我等が義塾 慶應義塾 慶應義塾

幻の門こゝすぎて 知性の窓に我等入る ペンの揮動もさやかに 學術探究の風 選ばれ守る一萬餘 (繰返し以下同斷)

幻の門こゝすぎて 勝利の時に我等入る 自尊の誇高らかに 正々の陣堂々と 戰ひとらん獅子の座を

齊唱と合唱

——午後六時—— JOAK唱歌隊

一、齊唱

(イ)われらが書齋

われらが書齋に、開かれたる、白露の書齋の、大いなるを、かゝる日、ゆく月、草木も、さまれも、おのれを正して、これなる窓。開けば明けゆく、心の窓、あゝこの聰明、あゝこの、新生、樂しや、樂しや

(ロ)秋の田の面

うれしや、稲穂波に、田の面は黄金の波立つ、祝へや、みのり豐かな田の面は、實の海とよ、いざ〳〵、手に手に鎌、刈り取れ、時は今ぞ 見渡す果ても知らに、稔りぬ、稲穂は稔りぬ、いざ〳〵手に手に鎌 刈り取れ時は今ぞ

▲東亞民族文化協會理事小笠原省三氏は來る廿九日午後二時半より『北支那に旅して』と題して放送する

(ハ)秋たけて

夕日かげろふ園樹の影に、鐵瑠一人、何を思へる、簫手にして、歸ること知らに、垣の外なる、ほうけ芒の、われとゆらぐを見守る時し、御山下しに、落葉亂るる。からりからりと鳴るは夕角力、藍蘂きの小枝に、一つ暇けて乾からびたるが、時雨催ひの夕の風に、秋はたけぬと、秋はゆくぞと鳴るか、しきりに、音のさびしきりや

(ニ)牧 歌

蒼々と項に現く、丈長の髮のあや、殲無の臨ふかく、和み澄めるひかりや 隠む野の黎明ふかく、蒼とく花草か、ほろぼろと霞かふ、空に洩らするゑひや のどやかに野の一曲、繰りかへし響かせて、有留の世の絵ひ知らに花やげるその面輪

(イ)秋の眺め

艶を晒す野の紅葉、色香をきそふ野邊の千草、晴れたる空は、隈く澄みて、木の實赤く、眞玉を飾れば、鳥しげく、相にむれくる。隈くむる、山邊の秋の眺めうれし、山邊の秋の山邊の秋の眺めうれし

加はにたく鳥の聲も、草堤にやどる露の玉も、此の世ながらの、御の御幡、月の影、御空にかゝれば、高く渡る、かりがね落ちくる、ひくゝおつる、田舎の秋の眺めうれし、田舎の秋の田舎の秋の眺めうれしうれしう

(ロ)獵の歌

いざいざいざ、み空は晴れつゝ心は勇めり、狭霧をわけて朝山狩らん、我こそ中てめ一の弾、いざいざいざいざ 『萬歳萬歳萬歳』谷谷とよもす小銃の響に、驚きて起る獲物のさけび。こだまをかへす関波の聲『萬歳萬歳萬歳』

(ハ)紅葉狩

散重の雲霧、踏み分けつゝ、闘ひ來し山路の、峽ありけり、高嶺に雅の、綾や錦、雛と掲げて、幕と引きて 見る目も眩く、うち飾りて、酢をか待ちけむ、龍田姫の、待ちけむ人こそ、露は我が友、いざ我が友誰、いざやいざや、狩りこそ暮さめ、紅葉の酔 紅葉を愛でゝ、ほうち醉らひ、もみぢを折りては、歌思す、あな面白しや、魂合ふ友垣、あな興深しや

(ニ)三つの舟

第一部

今日の園遊、月さへ今宵は畱の光 あなおもしろ、秋の日の、み空すみて、道のたくみの、集ひ遊ぶ、今日の遊びを、いかに覩ばしと、待ちにけらし、嵐山も、色に出でて、もみぢ匂へり、大堰川、浮べし舟は、詩歌管絃の、三つの舟よ 三つの舟よ

第二部

今日の遊びを、いかにうれしと、まちにけらし、嵐山も、色にいでて、もみぢ匂へり、大堰の河の瀬に、浮べし舟は、詩歌管絃の、三つの舟よ、三つの舟よ

三部合唱

あなおもしろ、大堰川、浮べし舟は、詩歌管絃の、三つの舟よ、三つの舟よ 欧ひかなでゝ、漕ぎぞめぐれる、吹く風さへ、興添ふとならし、もみぢさそひて、さとおろしくれば 闘ぎぬ人ぞ、興なかりける、あなおもしろ、あなおもしろ

阪神合同汽船出帆

朝鮮總督府命令航路
朝鮮北海道大連線定期
大連直行 (印へ樺太行)
仁川出帆(代理店日鮮海運株式會社電話五〇)
日本海丸 十一月十六日
明石丸 十一月廿六日
國海丸 十二月六日
裏日本、北海道、樺太行
鎭南浦出帆(代理店日鮮海運出張所電話二〇九)
日本海丸 十一月十九日
明石丸 十一月卅一日
國海丸 十二月十一日
仁川出帆(代理店日鮮海運株式會社電話五〇)
日本海丸 十一月廿日
明石丸 十二月一日
國海丸 十二月十三日
群山出帆(代理店群山海運會社電話一一四)
日本海丸 十一月廿二日
明石丸 十二月三日

木浦出帆(代理店鮮海運出張所電話)
國海丸 十一月十四日
日本海丸 十一月廿三日
明石丸 十二月四日
國海丸 十二月十五日
釜山出帆(代理店釜山兒玉商會電話)
日本海丸 十一月廿四日
明石丸 十二月五日
國海丸 十二月十六日
浦項出帆(代理店浦項運輸會社電話)
日本海丸 十一月廿五日
明石丸 十二月六日
國海丸 十二月十七日
寄港地 境、宮津、舞鶴、新潟、伏木、新潟、船川、函館、小樽、大泊
朝鮮總督府命令航路
北海道北線定期
就航船 笠戶丸
雄基出帆 代理店國際運輸支店 十一月一日
清津出帆 代理店國際運輸支店 十一月二日
城津出帆 代理店北鮮商船組 十一月三日
西湖津出帆 代理店西湖商船組 十一月四日
元山出帆 代理店朝鮮運送支店 十一月五日
內地寄港地。敦賀。舞鶴。小樽。新潟。酒田。船川。

日滿連絡最捷路
新潟北鮮直行線
新潟北鮮直航定期線
就航船 鮮 海 丸
雄 基 每月九日 十九日 廿九日 午前九時出帆
清 津 每月九日 十九日 廿九日 午後五時出帆
新潟着 每月十一日 廿一日 一日
切符發賣所 新潟ジャペンツーリストビューロー 新潟北鮮各代理店並主要驛
北鮮各驛で內地主要驛間聯運連絡切符ヲ發賣致シマス
神戶市神戶區明石町
島谷汽船株式會社

一番良い歯磨を お薦め申す

品質、効果、凡ての點に於て 断然ステキな新歯磨完成

歯磨 半煉仁丹

是非!一度御試用を 一罐 五十日 正價 二十錢

懷中薬仁丹 本舗 森下博營業所

濕布に優る エキホス

感冒・肺炎 肋(腹)膜炎・神經痛

エキホスの貼布は最も合理的なる新療法として推奨せられ總ての炎症疾患に用ふれば、消炎、鎭痛、滲出液吸收の諸作用を營み、患者に爽快の感を與へて治癒に赴かしむ。液状濕布の如き不便と不快感なく、用法また簡便にして副作用なく看護者の手數を省き得らる。

御注意 近時類似粗悪品多數あり必ずエキホスと御指名希ふ。

包裝 一〇〇瓦 二五〇瓦 五〇〇瓦 一キロ瓦

全國各藥店にあり

發賣元 株式會社 武田長兵衛商店 株式會社 塩野義商店
製造元 二巴合名會社 大阪市東區道修町

(實驗報告集無代進呈)

O.14 (E)